



特集1

新型コロナウイルス感染症対策
大切な人の命と健康を守る P2

特集2

しま躍進計画35 P6

新型コロナウイルス感染症対策 大切な人の命と健康を守る

新型コロナウイルス感染症はいまだ終息を見通すことができず、ワクチン接種がはじまった今もなお、予断を許さない状況です。

今月は、志木市の新型コロナウイルス感染症の状況とともに、改めて、新型コロナウイルス感染症の対策を確認し、感染症を予防することでコロナ禍を乗り越えていきましょう。

※7月15日時点での情報をもとに作成しています。

問合せ／新型コロナウイルス感染症ワクチン接種支援室 ☎048(486)2950

志木市の新型コロナウイルス感染症の感染者発生状況

市内で新型コロナウイルスに関連した症例が確認されたとき、保健所を所管していない志木市では、埼玉県の情報をもとに感染者の情報を公表しています。

志木市の感染者数は、はじめて感染事例が確認された令和2年3月から令和3年7月15日時点で641人となります。

12月と1月頃に感染者の増加が見られましたが、1月の緊急事態宣言発出後に感染者数は減少しました。しかし、5月に感染者数の増加が見られ、引き続き、感染を拡大させないための行動を心がけることが重要です。

市内の感染者の療養状況は、7月10日時点で613人が療養を終了し、12人が入院や宿泊・自宅療養を続けています。

市内の新型コロナウイルス感染症の感染者発生状況

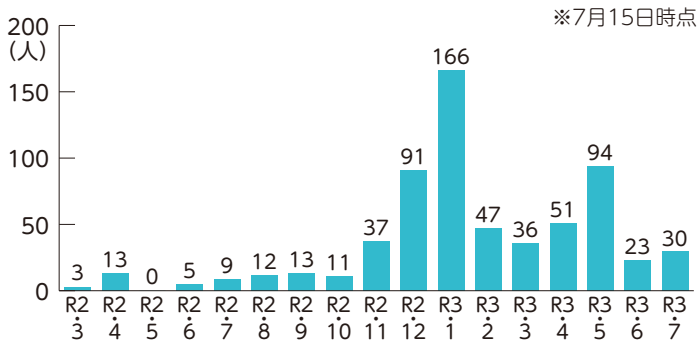

国及び埼玉県の感染者数(7月15日時点)

国内感染者数 827,772人	埼玉県内感染者数 48,787人
--------------------	---------------------

厚生労働省ホームページ、埼玉県ホームページより

新型コロナウイルス感染予防のために

新型コロナウイルス感染症は、手洗いや咳エチケット、3つの「密」の回避などの基本的な感染症対策を実施することが重要です。自分のため、大切な人のため、一人ひとりが感染症の感染拡大を防ぐ行動を再確認しましょう。

手洗い



水洗いではなく、石鹸^{せっけん}やハンドソープを使用し、洗い残しがないように時間をかけて丁寧に洗いましょう。外出先など、すぐに手洗いができない状況では、アルコール消毒が有効です。

咳エチケット



飛沫^{ひまつ}を吸い込まない、飛ばさないために、鼻と口を確実に覆うようにマスクを着用しましょう。マスクがないときに咳などをすることは、服の袖やハンカチなどで口と鼻を覆いましょう。

3つの「密」を回避

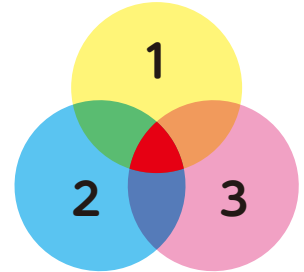

- ①換気の悪い密閉空間
 - ②多数が集まる密集場所
 - ③間近で会話や発声をする密接場面
- クラスター発生などのリスクが高まる3つの「密」がそろう場面や環境は避けましょう。

感染リスクが高まる「5つの場面」

新型コロナウイルス感染症は、主に飛沫感染や接触感染によって感染するため、上記の3つの「密」がそろう場面で感染リスクが高まります。中でも、さらに感染リスクが高まる「5つの場面」に注意しましょう。



場面 1
飲酒を伴う懇親会など



場面 2
大人数や長時間におよぶ飲食



場面 3
マスクなしでの会話



場面 4
狭い空間での共同生活



場面 5
居場所の切り替わり

「コロナかも」と思ったら、まずは電話で相談してください

発熱や咳、倦怠感、呼吸困難などの症状や「臭いが分からない」、「味覚がおかしい」などの症状は感染が疑わしいサインです。自分や家族が、少しでも「コロナかも」と感じたら、自己判断せず、まずはかかりつけ医やサポートセンターに電話で相談しましょう。

埼玉県新型コロナウイルス感染症県民サポートセンター(24時間対応)：☎0570(783)770

志木市のワクチン接種状況

志木市の新型コロナワクチン接種状況は、7月15日時点で、1回目の接種率が27.7%で、2回目の接種が済んでいる人は19.1%となります*。

※ワクチン接種記録システムで確認した数値です。
接種者数がシステムに反映されるまで時間を要します。

新型コロナワクチン接種状況(7月15日時点)

接種対象者 (6月30日時点) 68,651人	接種1回目：19,002人(27.7%) 接種2回目：13,111人(19.1%)
--------------------------------------	--

ワクチン接種予約枠制限のお知らせ

国からのワクチン供給量が減少し、志木市においても希望どおりのワクチンが届かない状況を受け、8月から予約枠を3割程度減らすこととなりました。ワクチン接種ができないことはありませんので、ご安心ください。引き続き、国のワクチン供給量に応じた迅速かつ的確なワクチン接種を進めてまいります。

新型コロナワクチンの有効性と副反応

新型コロナワクチンは高い発症予防効果があり、重症化リスクの軽減が期待されています。ワクチン接種は自分自身だけでなく、身のまわりの人の健康や医療機関の負担軽減にもつながります。

ワクチン接種は、本人の意思と同意に基づいて受けるもので、強制ではありません。効果や副反応を知り、体調などを考慮のうえ、接種をご判断ください。

メリット

- ☑ 高い発症予防効果
- ☑ 重症化のリスク軽減

デメリット

- ☑ 副反応の発現

副反応は、接種後およそ3日以内に症状が出て、いずれも1～3日程度で回復するといわれています。

症状が長く続く、症状が重いなどの場合は、接種医療機関または埼玉県専門相談窓口へご相談ください。

埼玉県専門相談窓口(24時間対応)：☎0570(033)226

新型コロナワクチンの副反応

発現割合	症状
50%以上	接種部位の痛み、疲労、頭痛
10%～50%	筋肉痛、悪寒、関節痛、下痢、発熱、接種部位の腫れ
1%～10%	吐き気、嘔吐 <small>おうと</small>

※志木市で接種されているアメリカ・ファイザー社製のワクチンの副反応です(厚生労働省ホームページより)。
※まれな頻度でアナフィラキシー(急性のアレルギー反応)が発生したことが報告されています。

新型コロナウイルスに関するQ&A

新型コロナウイルス感染症や新型コロナワクチンについて、問合せのあった一部をご紹介します。

新型コロナウイルスについて詳しくは、厚生労働省ホームページをご覧ください。



ワクチン接種後に新型コロナウイルスに感染することはありますか。



ワクチン接種後でも新型コロナウイルスに感染する可能性はあります。免疫がつくまで1～2週間かかり、免疫がついても発症予防効果は100%ではありません。



ワクチンは、変異株の新型コロナウイルスにも効果はありますか。



一般論として、ウイルスは絶えず変異を起こしていくもので、小さな変異でワクチンの効果がなくなるというわけではありません。



「接種券が届いていません」、「接種券をなくしました」再発行などはできますか。



接種券は7月中にすべての対象者へ送付しました。また、再発行には申請が必要になります。詳しくは、お問い合わせください。

新型コロナウイルス感染症とともに

自身を守る決断を

新型コロナウイルスによる感染症が全世界に拡散し約2年、多くの人々の生活様式が変化し、そして尊い命が失われました。3密は避け、栄養と睡眠に気を使い、免疫力を高く維持し、新型コロナウイルスに感染しないよう努めることが大変重要です。

例えば、イベント会場・飲食店内などの空間が密だと感じたら、その場からは早めに立ち去るなどの自身を守る決断が大切です。

油断できない手強いウイルス

新型コロナウイルスに対峙するため、去年からイスラエルや欧米諸国では、いち早くmRNAワクチンの接種が開始され、日常生活が正常化しているとのニュースも伝えられています。しかし、新たな変異株の出現などで現在も予断を許さない状況が続いています。なかなか手強いウイルスという印象です。

ワクチン接種の進捗

国内では、今年の5月頃から高齢者に対するワクチン接種がはじまりました。接種を促し、順調に見えたワクチン接種ですが、現在ではワクチン供給に問題が生じて若年層への接種の見通しが立っていない現状です。

志木市は、当初より医療機関での接種を推し進めており、医療機関と行政が連携することで順調に接種が進んでいると思っています。

日常を取り戻すために

新型コロナワクチンは特に重篤な副反応の報告もなく、私の印象では「安全なワクチン」であると思います。

再びワクチン供給が軌道に乗り、一人でも多くの人々が接種を終え、以前のような日常に戻れることを切に願っています。

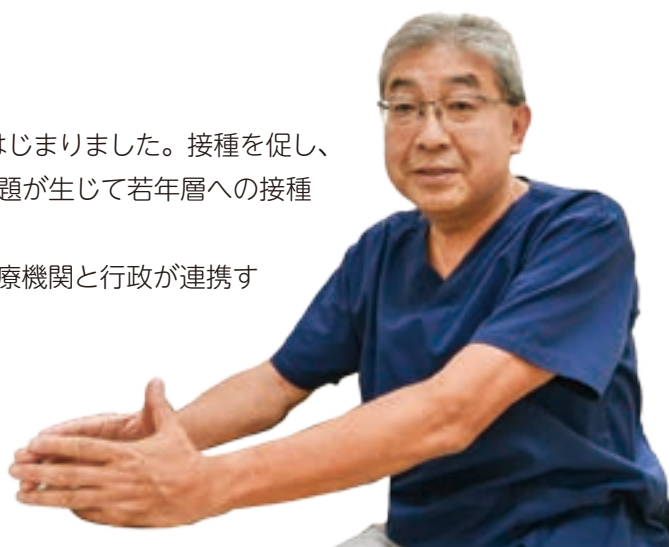

かまた内科クリニック院長
かまた まさかず
鎌田 昌和さん



新型コロナウイルス感染症と診断された人のうち、重症化や死亡する人はどのくらいですか。



重症化や死亡する人の割合は年齢によって異なり、高齢者は高く、若者は低い傾向にあります。



暑い季節などでも、マスクを着用しなければいけませんか。



夏を迎え、マスク着用時は熱中症のリスクが高まります。屋外で人と2m以上離れているときは適宜マスクを外し、マスク着用時は激しい運動は避け、こまめに水分補給をしましょう。



新型コロナウイルスに感染した人が、ほかの人に感染させてしまう可能性がある期間はどのくらいですか。



発症の2日前から発症後の7～10日間程度とされています。このため、症状がない場合でも、不要不急の外出は控えるなど感染防止に努める必要があります。



「マスクを無料送付する」などのメールが届きました。どうしたらいいですか。



新型コロナウイルスに便乗した悪質商法などが確認されています。心当たりのないメールなどには反応しないようにしましょう。

しき躍進計画35

問合せ／秘書政策課 内線2216

市民の健康づくり

もっといきいき！

1. ふれあい館「もくせい」をリニューアルし、世代間交流のさらなる輪を広げます。
2. 高齢者の安心した地域生活に向けて、「高齢者あんしん相談センター」を館地区に開設します。
3. 町内会館を活用した「コミュニティふれあいサロン」の設立を支援し、地域の元気、絆を創ります。
4. 民間施設を活用した体力づくり、生きがいくりの場をオープンし、みんなの元気につながります。
5. 介護保険料を県内・近隣市に比べて低い水準に設定することで負担軽減を図ります。
6. 「地域密着型特別養護老人ホーム」の施設整備や定期巡回・随時対応型訪問介護看護など、新たな地域密着型の介護サービスを提供します。
7. 県内初となる自己採取によるHPV検査(子宮頸がん)を実施し、早期発見、早期治療につながります。
8. 新たに「アウトドアヨガ」を取り入れるなど、働く世代の健康づくりを展開します。

もっとすくすく！

子育て世代定住

9. 志木っ子が、ふれあい、学び合う場所として志木地区に「児童センター」を整備します。
10. 一貫した教育課程ときめ細かな指導に向けて「小中一貫教育」を推進し、小学校の外国語や理科、算数の授業に「教科担任制」を導入します。
11. 民間教育事業者と連携した複数・少人数指導体制推進事業～スマート・クラス～を発展させ、学級を分割しながらより少人数で学習状況に応じた指導を展開します。
12. 民間スポーツクラブでの水泳授業を全小中学校に拡大し、運動能力の向上につながります。
13. 「足部機能・骨格発達支援事業」を全小中学校に拡大し、健全な身体の形成と体力向上へつなげます。
14. 保育の定員を1,821人まで拡大し、待機児童の解消を進めるとともに、志木市初となる「病児保育事業」を実施します。
15. 気軽に利用できる新たな一時保育事業を実施し、保護者の育児をサポートします。
16. 虐待対応専門員を配置し、家庭を支援する拠点を整備することで、児童虐待に対する相談体制を強化します。

暮らしやすさ向上

もっとあんしん！

17. 耐震性能が不足している市民会館と市民体育館を、市民会館用地に複合化し、文化とスポーツの拠点として整備します。
18. 根上がりによる段差の解消や視覚障がい者誘導用ブロックの設置など、歩道のバリアフリー化を計画的に推進します。
19. 「犯罪のない志木市」を目指して「防犯カメラ設置事業」を拡大します。
20. 85歳以上の方で構成される世帯を対象に、「家庭ごみ戸別訪問収集事業」を拡大します。
21. 堤防越水による大規模な浸水被害の抑制に向けて、「荒川水系羽根倉橋右岸堤防」、「荒川第二・三調節池」の着実な整備を働きかけます。
22. 館地区などの浸水被害の抑制に向けて、県事業の柳瀬川左岸「水谷調節池」の早期完成を働きかけます。
23. 決壊防止に向け、県との連携による柳瀬川右岸堤防の点検・監視の強化を図ります。
24. 「移動しやすいまち」を目指して、新たな志木市らしい交通手段の検証を進めます。

25. カフェやウォーターパークの設置など、民間活力による再整備を実施し、「いろは親水公園」の魅力向上を図ります。
26. 「まちの顔」ともいべき中心市街地の都市機能の増進と経済活力の向上を図ります。
27. 市制施行50周年記念事業実行委員会の提言をもとに、後世に残る”志木市の目玉”となるイベントを創出します。
28. 観光協会とのタイアップにより、志木駅東口ペDESTロリアンデッキを活用した駅前のにぎわいづくりや、地域資源を生かした新たな取り組みを展開します。
29. コロナ禍で断念した「花火大会」を開催し、みんなの笑顔と元気につなげます。

市役所改革
&
コロナ対策

新しい生活様式を見据えて！

30. 「新型コロナウイルス感染症ワクチン接種」について、インターネット予約代行窓口を開設するなど、迅速・的確なワクチン接種を実施します。
31. 消毒液や非接触型体温計の購入に対する補助制度を創設し、コロナに負けない市民活動を応援します。
32. 消毒液、マスクなどの衛生用品やパーティション、テント型のプライベートルームなどの備蓄を進め、避難所の感染症対策を強化します。
33. スマートフォン、パソコン、マイナンバーカード、クレジットカードで、各種証明書の申請・決済ができる「スマート申請」を拡大するとともに、スマートフォンから上下水道料金や市税の納付を可能にします。
34. 窓口での相談業務にオンライン相談を導入し、「市役所に行かなくていい」仕組みづくりを進めます。
35. 志木駅東口駅前のテナントを活用し、休日に各種申請窓口サービスを展開します。

平成29年度策定まちづくり新35の
実行計画の最終取組結果

達成 29
進行中 6

詳細は市ホームページ
をご覧ください。



市
ホ
ー
ム
ペ
ー
ジ

「市民力でつくる 未来へ続くふるさと 志木市」
～ずっと住み続けたい、住んでみたいまちをめざして～

7月1日から私の志木市長としての3期目の任期がスタートし、まちづくり第3ステージの幕が上がりました。

令和2年国勢調査の人口速報集計によると、全国1,719の自治体のうち80%を超える自治体の人口が減少しているという結果となりました。本市の人口は増加傾向にあるものの、高齢化率の上昇、生産年齢人口の減少に伴う税収の減少など、将来やってくる大きなうねりが待ち構えている現実があります。

新たなまちづくりのステージでは、これら目前の課題にしっかりと取り組むために、これまでの4つのビジョンである、

- ①もっといきいき！市民の健康づくり
- ②もっとすくすく！子育て世代定住
- ③もっとあんしん！暮らしやすさ向上
- ④もっとわくわく！魅力発信

に加えて、

⑤新しい生活様式を見据えて！市役所改革＆コロナ対策の5つのビジョンを柱とした、「しき躍進計画35」を展開していきます。

健康寿命の延伸に向けた取組や「小中一貫教育」の推進をはじめ、民間活力を活用した「いろは親水公園」の再整備やICTを活用した自治体DXの推進、さらには、公共施設マネジメントなど、変化し続ける社会環境に対応するべく、持続可能という視点を強く意識しながら、これらの取組を大胆かつ丁寧に実行し、これからの50年を見据えた「選ばれる志木市」を目指して全身全霊で取り組んでいきます。

志木市長

香川 武文





主な支援策のご案内

新型コロナウイルス感染症に関する市や国などが取り組む主な支援策をご案内します。
詳細は、市ホームページまたは、各問合せ先にお問い合わせください。

問合せ先が志木市の支援策

※…地方創生臨時交付金対象事業

支援策	問合せ	
会計年度任用職員の採用(緊急雇用)※	人事課	内線2116
プレミアム付商品券※(発行:志木市商工会)	産業観光課	内線2161
新型コロナウイルス感染症生活困窮者自立支援金 (相談9時~16時)	共生社会推進課 社会福祉協議会	内線2493 ☎048(485)1177
臨時福祉商品券支給事業※	臨時福祉商品券事業推進室 (共生社会推進課)	内線2173
住居確保給付金(相談9時~16時、予約優先)	基幹福祉相談センター	☎048(456)6021
フードバンク事業(食料支援)※	基幹福祉相談センター	☎048(456)6021
介護保険料の減免	長寿応援課	内線2425
子育て世帯生活支援特別給付金	子ども支援課	内線2445
求職活動期間の保育料の補助※	保育課	内線2451
新型コロナウイルス感染症ワクチン接種	新型コロナウイルス感染症ワクチン 接種支援室	☎048(486)2950
国民健康保険料の減免	保険年金課	内線2462
傷病見舞金・傷病手当金の支給(国民健康保険)	保険年金課	内線2462
後期高齢者医療保険料の減免	保険年金課	内線2470
傷病手当金の支給(後期高齢者医療保険)	保険年金課	内線2470
国民年金保険料の納付困難時の臨時特例手続き	保険年金課	内線2466

問合せ先が国や県などの支援策

支援策	問合せ	
新型コロナワクチンに関する国への問合せ窓口	厚生労働省新型コロナワクチン コールセンター	☎0120(761)770
新型コロナワクチンに関する医学的な相談窓口	埼玉県の専門相談窓口	☎0570(033)226
新型コロナウイルス感染症に関する電話相談	県民サポートセンター	☎0570(783)770
受診先の確認・受診を迷う場合の電話相談	埼玉県受診・相談センター	☎048(762)8026
生活福祉資金の特例貸付	社会福祉協議会	☎048(485)1177
月次支援金	月次支援金事務局相談窓口	☎0120(211)240
埼玉県感染防止対策協力金	埼玉県中小企業等支援相談窓口	☎0570(000)678
セーフティネット保証(4号・5号) 危機関連保証	埼玉県信用保証協会	☎048(647)4716
雇用調整助成金	ハローワーク朝霞 コールセンター	☎048(463)2233 ☎0120(60)3999
新型コロナウイルス感染症対応休業支援金・給付金	新型コロナウイルス感染症対応休 業支援金・給付金コールセンター	☎0120(221)276
国民年金・厚生年金保険料の納付や手続きなど	川越年金事務所	☎049(242)2657

新型コロナウイルス感染症関連情報

子育て世帯生活支援特別給付金 (ひとり親世帯以外の低所得の子育て世帯分)

子ども支援課
内線2445

新型コロナウイルス感染症の影響を受けている、ひとり親世帯以外の低所得の子育て世帯を支援するため、子育て世帯生活支援特別給付金を支給します。なお、すでに同給付金（ひとり親世帯分）の給付を受けた人は対象外となります。

子育て世帯生活支援特別給付金

給付金額 児童1人につき50,000円

対象世帯 以下の①②の要件を満たしている世帯

①令和4年3月31日時点で18歳以下の児童(特別児童扶養手当対象児童は20歳未満)を養育している世帯

▼令和3年4月1日から令和4年2月28日までに生まれた児童も対象になります。

②令和3年度住民税(均等割)非課税の世帯または新型コロナウイルス感染症の影響により収入が減少し、住民税非課税相当に該当する世帯(家計急変)



▲市ホームページ

申込方法 申請書に必要事項を記入のうえ、子ども支援課(第1庁舎)へ

▼対象世帯によって、申請書類が異なります。詳しくは、市ホームページをご確認ください。

▼申請書は、市ホームページからダウンロードできます。

▼家計急変による対象の場合、父母などのうち所得の高い方にて判定を行います。父母など両方に収入がある場合には、二人分の直近の収入がわかる書類が必要となります。

▼令和3年4月分の児童手当または特別児童扶養手当を受給する世帯は、6月29日(火)に給付済みです。

フレイル予防講演会「今からはじめよう！フレイル予防 ～市民力で実現する健康長寿のまちづくり～」

長寿応援課
内線2424

「フレイル」とは加齢とともに心身の活力が低下し、要介護状態になる危険性が高い状態をいいます。

今回、フレイル研究の第一人者である飯島勝矢^{いいじまかつや}さんを講師に招き、フレイルとは何か、また健康長寿を実現するための効果的な予防について、講演会を開催します。

「コロナ・フレイル」を知っていますか？

コロナ禍による外出自粛生活は、運動不足、他者との交流の減少、偏った食事の摂取などを引き起こし、心身機能の低下を招いてしまう恐れがあります。このようなコロナ禍の影響によるフレイル化及びフレイル状態の悪化は、「コロナ・フレイル」といわれ、今後増加することが懸念されています。

志木市フレイル予防講演会

日時 8月25日(水) 13時30分～15時30分

▼受付:12時50分から

場所 市民会館

定員 300人(先着順)

講師 飯島勝矢さん(東京大学高齢社会総合研究機構 機構長、未来ビジョン研究センター教授)

申込み 8月18日(水)までに電話または直接、長寿応援課(第1庁舎)へ



志木いろはウォークフェスタ2021 特別企画「それぞれウォーキング」を開催します

健康政策課
内線2477

5月に予定していたノルディックウォーキング・ポールウォーキング全国大会は新型コロナウイルス感染症予防の観点から延期となりました。そこで、志木市の健康づくり、まちの魅力再発見を目的に、コロナ禍でも歩く楽しさを忘れず密を避けたウォーキングイベントを開催します。

「それぞれウォーキング」とは

コロナ禍でも歩く楽しさを忘れず健康づくりに励んでほしいという願いのもと、密を避けながら、参加者それぞれが思い思いの道を歩きます。好きな時間に自由に歩いて、まだ知らない地元の魅力を見つけよう！という企画です。

期間 10月10日(日)～23日(土)

場所 市内・全国の参加者はそれぞれの居住地周辺

定員 1,000人(先着順)

対象 どなたでも

料金 無料

主催 志木市いろは健康21プラン推進事業実行委員会

申込み 8月20日(金)から9月17日(金)までに、次のいずれかの方法で申込み

①インターネットで申込み

スポーツエントリー申込専用ページ:<http://i.spoen.net/82717>

②電話で申込み

☎0570(039)846 受付:平日10時～17時30分

③FAXで申込み

FAX:0120(37)8434

▼FAXで申し込む場合は、参加者募集チラシまたは市ホームページをご利用ください。

▼上記の申込みが難しい場合は、健康政策課(第1庁舎)でお申し込みください。

申込み方法の問合せ スポーツエントリーカスタマーサポート ☎0570(039)846

受付:平日10時～17時30分



▲第5回ノルディックウォーキング全国大会の様子



▲申込専用ページ

それぞれウォーキングの流れ

- ①参加申込み** 指定された複数の距離から、大会期間中に歩きたい距離をエントリーします。申込み完了後、オリジナル記念バッジ、マップ、案内チラシなどが送付されます。
- ②イベント中** マップなどを参考にウォーキングを開始します。「それぞれウォーキング」は大会期間中に歩いた距離(14日間の合計)が記録となります。歩いた距離はご自身で記録し、合計してください。歩行距離は、歩数計、各種ウォーキングアプリなどをご活用ください。また、ウォーキング中に、風景写真を撮って応募する「フォトコンテスト」も同時に開催しますので、ぜひ、ご参加ください。
- ③イベント後** 歩いた実績をメールやハガキなどで報告し、歓(完)歩証を受け取ります。また、案内チラシにある「なぞときクイズ」に挑戦している人は、抽選で豪華景品が当たります。

▼詳細は、8月10日(火)以降に公共施設などに設置する参加者募集チラシまたは市ホームページをご覧ください。

集団健(検)診の申込み受付がはじまります

健康政策課 内線2464

⚠️ 新型コロナウイルス感染症の状況により、健(検)診日程などが変更になる場合があります。

8月2日(月)から集団健(検)診の申込受付がはじまります。基本的な健康診査・各種がん検診などをまとめて受けることができます。大切な家族や自分自身のために、ぜひ受診しましょう。



内容や費用などの詳細は、市ホームページや健康インフォメーションをご覧ください。▲健康インフォメーション

集団健(検)診とは

市民の人を対象とした、市内公共施設などで実施する健(検)診です。国保セット健(検)診やレディースデーを設けています。

申込み方法

会場・日時を決め、申込み専用ダイヤルへ

受付時間 8時30分～17時

申込み専用ダイヤル ☎0120(373)489

▼土・日曜日、祝休日、12月31日(金)～令和4年1月3日(月)を除く

まとめてお得!国保セット健(検)診

集団健(検)診と同時に、各種がん検診がお得に受けられます。

対象 集団健(検)診を受ける40歳から74歳までの志木市国民健康保険に加入している人

内容 男性：国保特定健診、肺がん検診、大腸がん検診、胃がん検診、前立腺がん検診など
女性：国保特定健診、肺がん検診、大腸がん検診、胃がん検診、乳がん検診、子宮頸がんHPV併用検診など

結果説明会について

健(検)診結果をもとに、生活習慣を振り返る機会として、結果説明会を右表のとおり開催します。

会場	日程	受付時間
TMG宗岡中央病院	9月19日(日)	8時30分～9時～ 9時30分～10時～ 10時30分～11時～
	11月21日(日)	
	12月19日(日)	
	令和4年1月23日(日)	
	令和4年2月6日(日)	
	令和4年2月13日(日)	
健康増進センター	12月9日(木)♥	10時～10時30分～11時～
	12月17日(金)	
	12月18日(土)	
	令和4年1月27日(木)	
	令和4年2月4日(金)♥	
	令和4年2月5日(土)	

♥…レディースデー(女性のみ健(検)診を受けられます)
※保育は新型コロナウイルス感染症拡大防止のため中止です。

結果説明会日程

会場	日程
TMG宗岡中央病院	10月24日(日)
	12月26日(日)
	令和4年1月23日(日)
	令和4年2月27日(日)
	令和4年3月20日(日)
	令和4年1月22日(土)
健康増進センター	令和4年3月2日(水)
	令和4年3月19日(土)

集団健(検)診で風しん抗体検査を希望する人へ

集団健(検)診では、特定健診を受診する人に限り、風しん抗体検査を受けることができます。

対象 昭和37年4月2日から昭和54年4月1日までに生まれた男性で国民健康保険に加入している人

申込み 希望者は、下記の申込み専用ダイヤルから予約
☎0120(373)489 受付:平日8時30分～17時

問合せ 健康増進センター ☎048(473)3811

! 新型コロナウイルス感染症の状況により、イベントなどが中止・延期となる場合があります。詳しくは、市ホームページなどをご覧ください。

募集

シルバー人材センター会員・仕事募集

説明会 8月17日(火)、9月16日(木) 9時～(予定)

▼ 各回前日までに要予約

場 (公社)朝霞地区シルバー人材センター朝霞事務所

内 公共施設の管理及び清掃、屋内外軽作業、除草作業など

対 60歳以上の元気で働く意欲のある人、志木市に住民登録している人

定 各12人

費 600円(年会費)

問 (公社)朝霞地区シルバー人材センター

☎048(465)0339

小学校スマート教員募集(年度途中採用)

小学校低学年における学習指導及び担任などの支援にあたる教員を募集します。

任用期間 令和4年3月31日(木)まで

▼ 採用開始時期は相談のうえ決定

勤務日 週5日で8時30分～17時

場 志木市立小学校

対 任用期間内有効の小学校教員免許状所有者

給与 月給約276,000円

申 会計年度任用職員登録申込書に必要事項を記入のうえ、学校教育課(第1庁舎)へ提出(郵送可)

▼ 申込書受領後、面接を実施します。

▼ 申込書は市ホームページからダウンロードできます。

▼ 詳細は市ホームページをご覧ください。

問 学校教育課 内線3122



第29回志木市美術展覧会(市展)作品募集 シニアボランティアスタンプ対象事業

種目 日本画・洋画・彫刻・工芸・書・写真の部

▼ 種目ごとに規格制限あり。開催要項を参照

出品点数 1種目につき、1人1点

日 11月5日(金)～7日(日)

場 市民会館

対 市内在住・在勤・在学、または市内に活動拠点を持つ15歳以上の人(中学生は除く)で、11月4日(木)14時からの搬入時(書は13時から)と11月7日(日)16時からの搬出時に、作品に「出品票」を貼って自ら市民会館へ持ち込み、搬入・搬出作業ができる人

出品手数料 1点につき1,000円

申 9月1日(水)から27日(月)までに出品申込書、出品手数料を添えて、生涯学習課(第2庁舎)へ

▼ 開催要項と出品申込書は、8月3日(火)から生涯学習課、いろは遊学館、宗岡公民館、宗岡第二公民館、柳瀬川図書館、柳瀬川駅前出張所で配布します。

問 生涯学習課 内線3131

自動販売機設置業者募集

市内体育施設に設置する自動販売機の設置業者を入札により選定します。

設置場所 市民体育館、秋ヶ瀬スポーツセンター

設置期間 10月1日(金)～令和6年9月30日(月)

入札日 9月7日(火) 14時～

申 8月31日(火)から9月3日(金)までに、入札参加申込書を生涯学習課(第2庁舎)へ提出

募集要領配布 生涯学習課、市民体育館、秋ヶ瀬スポーツセンターで配布

▼ 市ホームページからもダウンロードできます。

問 生涯学習課 内線3141

完全個別なのに通り放題の塾

浦上松陰塾



無料体験実施中!
お問い合わせください。

志木市上宗岡5-20-30

☎0120-792-808

showin@uragami-juku.com

https://showin-juku.jp/uragami/



・不用品・粗大ごみの処分
・お部屋の中のお片づけ
(生前整理・遺品整理)

明朗な会計

女性も安心

大村商事株式会社

OHMURA 志木市下宗岡2-18-20

www.ohmura.info

0120-538-113



埼玉県介護職員雇用推進事業などの参加者募集

介護の仕事は、人を支え社会を支える、やりがいのある仕事です。県では、介護の仕事に興味がある人に対し、経験の有無などに応じて、研修の受講から県内介護施設などへの就職までを幅広く支援しています。

事業内容 ①介護職員雇用推進事業…県内介護施設などでの就職を希望している人に対し、介護職員初任者研修の受講から就職までを支援します。

②介護助手の養成・確保…60歳未満で、主に短時間での働き方を希望している人に対し、県内介護施設などで介護助手として働くための研修の受講から就職までを支援します。

③高齢者等介護職員就労支援事業…60歳以上の人を対象に、県内介護施設などで介護助手として働くための研修の受講から就職までを支援します。

▼新型コロナウイルス感染症の影響により、研修及び説明会の開催方法が変更になる場合があります。

費 無料

問 ①②について：株式会社シグマスタッフ大宮支店

①☎048(782)5173 ②☎048(871)9931

HP <http://www.kaigo-manabu.com/>

③について：株式会社ソラスト

☎0120(997)963

HP <https://solasto-learning.com/ext/senior-working.html>

自衛官募集

● 自衛官候補生

受付期間 9月6日(月)まで

試験日 9月17日(金)～21日(火)

▼ いずれか1日を指定されます。

対 18歳以上33歳未満の人

● 一般曹候補生

受付期間 9月8日(水)まで

一次試験日 9月16日(木)～19日(日)

▼ いずれか1日を指定されます。

対 18歳以上33歳未満の人

● 航空学生(パイロット)

受付期間 9月9日(木)まで

一次試験日 9月20日(月)

対 高等学校卒業(見込み含む)から23歳未満の人

● 共通

問 自衛隊朝霞地域事務所 ☎048(466)4435

朝霞地区一部事務組合職員募集

職種 障害者支援施設支援員

受験資格(試験区分) ・昭和61年4月2日以降に生まれた人で、大学を卒業または令和4年3月までに卒業見込みの人(上級)

・昭和63年4月2日以降に生まれた人で、短大を卒業または令和4年3月までに卒業見込みの人(中級)

・平成2年4月2日以降に生まれた人で、高校を卒業または令和4年3月までに卒業見込みの人(初級)

▼ 地方公務員法第16条に該当する人及び日本国籍を有しない人は除きます。

採用予定人数 若干名

勤務内容 施設を利用する知的障害その他の障害児者に対する生活、作業などの支援及び利用者の入浴、排泄などの介護業務

採用予定日 令和4年4月1日

筆記試験日 10月17日(日)

受験案内配布 朝霞地区一部事務組合事務局総務課、障害者支援施設すわ緑風園、志木消防署で配布

▼ 朝霞地区一部事務組合ホームページからもダウンロードできます。

申問 9月6日(月)から17日(金)までに障害者支援施設すわ緑風園へ ☎048(461)3028

▼ 受付：9時～17時(土・日曜日を除く)

市民葬儀委託指定葬儀社

M 宗岡セレモニー
 (宗岡セレモニーホール内)

お見積もり相談は
 いつでも お気軽にどうぞ **保冷安置室有**

「宗岡」バス停下車 徒歩2分
 志木市下宗岡 2-21-32

048-483-5066
www.munekaseremo.com

親切第一・市民葬儀

安心 ◎冷蔵安置室→無料
 ◎寝台車→24時間手配

サンレイ
 志木市上宗岡 1-18-32
0120-030-530



募集

広報しき・市ホームページの有料広告募集

● 広報しき

掲載期間 11月号～令和4年4月号(6か月間)

掲載規格 縦5.5cm×横7cm

予定印刷部数 29,000部/1号

募集広告枠数 14枠

掲載料(1枠) 月額10,000円

▼ 6か月分を一括前納

期 8月20日(金)まで

● 市ホームページバナー

掲載期間 11月1日(月)～令和4年4月30日(土)(6か月間)

掲載規格 縦60ピクセル×横120ピクセル

▼ GIF(アニメ不可)または JPG4KB 以下

募集広告枠数 2枠程度

掲載料(1枠) 月額20,000円

▼ 6か月分を一括前納

期 9月6日(月)まで

● 共通

申 広告掲出申込書、確認書に必要事項を記入のうえ、各申込期限までに郵送または直接、市政情報課(第3庁舎)へ

▼ 広告掲出申込書、確認書は市ホームページからダウンロードできます。

▼ 市内に事業所などを有しない場合は、納税証明書(その3)も提出してください。

▼ 掲載する広告デザインは広告応募者が作成してください。

問 市政情報課 内線2015

令和3年度埼玉未来大学(後期課程) 受講生募集

健康長寿を実現するプログラムやNPO、ボランティア活動をはじめることができる実践的なカリキュラムとなっており、セカンドステージの新たな活躍の場を見つける支援をします。

内 ①ライフデザイン科：元気で自立したシニアライフを送るために必要な知識を学び、習慣化する

②地域創造科選択講座：地域観光ボランティア養成講座、子どもの居場所づくり講座、コミュニティカフェ開設講座、まちづくり・場づくり創業講座

対 県内在住で満50歳以上の人(令和3年4月1日現在)

申 9月10日(金)(必着)までに、(公財)いきいき埼玉未来大学担当へ

▼ 詳細は、いきいき埼玉ホームページをご覧ください。

問 (公財)いきいき埼玉未来大学

☎048(728)2299

イベント

牛乳パックを使って紙すき体験

日 8月21日(土) 10時～12時

場 宗岡公民館

内 牛乳パックをリサイクル、手すきでハガキを作ってみよう

対 小学生

定 10人(先着順)

費 無料

講 リパック志木(友の会サークル)

持 牛乳パック1枚、筆記用具、マスク

申問 8月18日(水)までに電話または直接、宗岡公民館へ

☎048(472)9321

お部屋のリフォームしませんか？

張替のご用命はぜひ！ 当店へ

襖、障子、壁紙(クロス)

床 (クッションフロア・ジュウタン)

吉田表具店

TEL 472-9514

090-8589-3442

志木市中宗岡2-17-41

あなたの不安を安心に



上野税理士事務所

TEL 048-472-4802

「税」に関する事、ご相談承ります

志木市館 2-6-11 304A <http://utf.tkcfnf.com>

日…とき 場…ところ 内…内容 対…対象 定…定員(原則、申込み多数の場合は抽選) 費…費用(記入のないものは無料) 講…講師
 持…持ち物 主…主催 期…申込期間 保…保育 申…申込み 問…問合せ F…FAX E…Eメール HP…ホームページ

志木市民体育祭中止のお知らせ

新型コロナウイルス感染症の感染拡大防止のため、今年度の志木市民体育祭は中止となりました。

問 生涯学習課 内線3141

羽田空港見学会の開催について

国土交通省主催の羽田空港見学会が開催されます。応募方法など詳しくは、国土交通省ホームページをご覧ください。

問 国土交通省東京空港事務所環境・地域振興課

☎03(5757)3021

HP https://www.cab.mlit.go.jp/tcab/haneda/kinokyoka/post_276.html

都市計画課 内線2323

人権啓発イベント 「ヒューマンフェスタオンライン2021」

8月は「人権尊重社会をめざす県民運動強調月間」です。お互いの人権を尊重しながらともに生きる社会を実現するため、県民総ぐるみで取り組みましょう。

日 8月1日(日)～9月30日(木)

内 人権メッセージ動画、人権啓発ポスターやパネルなどのWEB展示、人権啓発クイズ

主 県、県教育委員会、埼玉県人権啓発活動ネットワーク協議会、人権尊重社会をめざす県民運動推進協議会

問 県人権推進課 ☎048(830)2258



◀ オンライン
特設サイト

おやこひろば・さんまあるカフェ

毎回楽しいプログラムを用意しています。詳しくは、NPO 法人志木子育てネットワークひろがる輪ホームページをご確認ください。

日 8月20日・27日、9月3日・10日の各金曜日
10時30分～14時30分

場 ふれあい館「もくせい」(志木第四小学校北校舎内)

対 子育て中の親子

定 午前・午後各7組

主 NPO 法人志木子育てネットワークひろがる輪

申 当日の10時から14時までに電話で、NPO 法人志木子育てネットワークひろがる輪へ

☎080(6800)4835

HP https://hirogaruwa.com/support_place/sanmaaru/

問 子ども支援課 内線2442

ぬいぐるみおとまり会

日 バイバイの会：8月22日(日) 15時～16時

おかえりの会：8月24日(火) 15時～16時

場 いろは遊学館

内 大好きなぬいぐるみといっしょにはじめての図書館体験

対 両日参加ができる未就学児

▼ 図書館の利用カードが必要です。

定 4人(ぬいぐるみはひとり1体まで)

申問 8月13日(金)までに電話または直接、いろは遊学館へ ☎048(471)1478

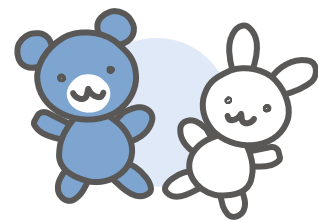

相続 遺言 後見

～お気軽にご相談ください～

松島行政書士事務所 行政書士 松島 明子

☎048-424-4171

☎080-3431-6033

<http://www.matsu-gyosei.com/>

〒353-0003 志木市下京岡 4-16-10
営業時間 9:00～17:00 ○土日祝日等○別途外費相談

相続・贈与・遺言書作成

不動産登記・会社設立・商業登記
過払い金請求・裁判所関係書類作成

三浦司法書士事務所

司法書士 三浦和子

☎048(471)5559

相談無料 お気軽にご相談ください

営業時間 平日 9:00～17:00

〒353-0004 志木市本町一丁目4番23号

⚠ 新型コロナウイルス感染症の状況により、イベントなどが中止・延期となる場合があります。詳しくは、市ホームページなどをご覧ください。

イベント

クイズラリーで幸せマイレージを貯めよう

市内にある「あるこう！かざすくん」に貼ってあるクイズに答えて、オリジナルカパル景品と交換しよう！

新型コロナウイルス感染症の状況により、中止・延期となる可能性があります。詳しくは、市ホームページをご確認ください。

回答台紙配布期間 8月1日(日)～15日(日)

回答台紙配布場所 健康増進センター、柳瀬川図書館、いろは遊学図書館、宗岡公民館図書室、宗岡第二公民館図書室

景品交換期間 8月12日(木)～15日(日) 9時～17時

景品交換場所 健康増進センター

対 市内在住の20歳未満の人

定 600人(景品がなくなり次第終了)

問 健康増進センター ☎048(473)3811



市ホームページ

おたのしみ劇場

「人形劇団あかおに」の楽しい人形劇です。

日 9月4日(土) 14時～15時

場 いろは遊学館

内 「ねずみのよめいり」ほか

対 3歳くらい～小学生

定 40人

申問 8月26日(木)までに電話または直接、いろは遊学図書館へ ☎048(471)1478

国指定重要有形民俗文化財 「志木の田子山富士塚」公開日(登山日)

日 8月2日(月)・5日(木)・8日(日)・9日(月)・12日(木)・15日(日)・18日(水)・21日(土)・24日(火)・27日(金)・30日(月)、9月2日(木)・5日(日)・7日(火)・10日(金) 10時～15時

▼天候や塚の状態によって、公開が中止になる場合があります。

場 田子山富士塚(敷島神社境内)

主問 田子山富士保存会(志木市商工会館内)

☎048(471)0049

▼説明ガイドを希望する場合は、ご連絡ください。

志木の田子山富士塚の「山仕舞い」

国指定重要有形民俗文化財「志木の田子山富士塚」の山仕舞いをを行います。勇壮で美しい「お焚き上げ」が行われ、「燃えさし」(約100人分、無料)をお持ち帰りできます。

日 8月21日(土) 17時30分から

場 田子山富士塚(敷島神社境内)

問 田子山富士保存会(志木市商工会館内)

☎048(471)0049



出会いをつなぐ
志木「縁結び」結婚相談所

入会金・登録料 40,000円
月会費 5,000円

埼玉県志木市下宗岡2-21-32
株式会社 宗岡(宗岡セレモニーホール内)
携帯:070-3525-1833(金子)
HP:https://shiki-enmusubi.com

詳しくはHPをご覧ください。お電話でも承ります。

NR 日本仲人連盟 加盟

お家のことならお任せください

お見積無料・即日対応

安心できる増改築相談員
火災保険・介護保険適応

お困りございませんか?
・屋根・塗装・防水・外構・大工・内装
・各種リフォーム工事、その他ご相談承ります。

平成建設
埼玉県志木市中宗岡 2-17-44-201
TEL/FAX 048-234-9404

日…とき 場…ところ 内…内容 対…対象 定…定員(原則、申込み多数の場合は抽選) 費…費用(記入のないものは無料) 講…講師
持…持ち物 主…主催 期…申込期間 保…保育 申…申込み 問…問合せ F…FAX E…Eメール HP…ホームページ

科学あそび教室

日 ①8月26日(木) ②8月27日(金) 10時～12時
場 柳瀬川図書館
内 ①おっと音の実験だ～エコマイクとおどるへび君をつくろう～
②偏光板であそぼう～色が変わるスタンドグラスをつくろう～
対 ①小学1～3年生 ②小学4～6年生
定 各10人
講 坂口 美佳子さん(科学読物研究会)
持 えんぴつ、はさみ、セロハンテープ(無色透明)、持ち帰り用手さげ袋
申 8月17日(火)までに電話または直接、柳瀬川図書館へ ☎048(487)2004

文化財を見に行こう

- **市指定文化財「旧村山快哉堂」(中宗岡5-1)**
明治10年建築の土蔵造りの建物内を見学できます。
開館日 金・土・日・月曜日 10時～16時
問 旧村山快哉堂 ☎048(474)5411
- **郷土資料館(中宗岡3-1-2)**
歴史資料や民俗資料を展示しています。
開館時間 9時30分～16時30分
休館日 月曜日(8月9日は開館)、8月10日(火)
問 郷土資料館 ☎048(471)0573
- **埋蔵文化財保管センター(柏町1-20-19)**
市内で出土した土器や石器などを展示しています。
開館時間 9時～17時
休館日 土・日曜日、祝休日
問 埋蔵文化財保管センター ☎048(473)8157

市民スポーツ大会

- **市民合気道大会**
日 9月4日(土) 10時開会
場 市民体育館
対 小学生以上で市内在住・在勤・在学・在クラブの人
期 8月27日(金)まで
- **市民柔道大会**
日 9月12日(日) 9時30分開会
場 市民体育館
対 小学生以上で市内在住・在勤・在学・在教室の人
期 8月27日(金)まで
▼ 選手及び大会の会場に入場するすべての人は、大会の14日前から健康管理表を記入していただきます。
- **市民テニス大会**
種目 一般男子ダブルス、一般女子ダブルス
日 9月26日(日) 8時45分開会
場 秋ヶ瀬総合運動場テニスコート・運動公園テニスコート
対 市内在住・在勤・在学・在クラブの人
期 9月8日(水)まで
- **市民少年サッカー大会**
日 9月23日(木) 9時開会
場 秋ヶ瀬総合運動場
対 市内小学4年生以下で構成されたチーム及び個人
期 9月10日(金)まで
- **共通**
申 各申込期限までに、申込書を生涯学習課(第2庁舎)、市民体育館、秋ヶ瀬スポーツセンターに提出、または FAX で生涯学習課へ
問 生涯学習課 内線3134
F 048(474)7009

「庭木1本から剪定いたします」

あきら造園

「お庭、ガーデニングの事なら何でも、お気軽にご相談ください」

◆一般造園施工管理技士
◆一般造園技能士 ◆樹木医
代表 伊東 晃

埼玉県富士見市針ヶ谷2-11-2
☎0120-028-350

樹木の剪定・伐採・草刈・植木のお手入れ等
気軽にお申し付け下さい。

お見積もりは無料です。

例:樹高3m3,000円 草刈1㎡200円

グリーンスペース(株)
TEL048-424-3928
FAX048-424-3982

〒351-0023 朝霞市溝沼5-15-9
ホームページ
http://www.greenspaceld.info



くらしの情報



新型コロナウイルス感染症の状況により、イベントなどが中止・延期となる場合があります。詳しくは、市ホームページなどをご覧ください。

イベント

県主催「30代・40代でも大丈夫!正社員になろうプロジェクト」

県内企業などへの就職を目指す人を対象に、正社員就職に役立つ研修や合同企業説明会などを開催します。

日 8月24日(火) 12時～16時

場 大宮ソニックシティ

対 埼玉県内の企業などへの正社員就職を希望するおむね30代～40代の人

申 プロジェクト特設サイトから申込み

HP <https://seisyainsaitama.com/>

問 埼玉県正社員になろうプロジェクト事務局

☎0120(555)843

▼ 受付：10時～18時(土・日曜日、祝休日を除く)

講座

サロン・ド・もくせい

日 8月20日(金) 14時30分～15時30分

場 ふれあい館「もくせい」(志木第四小学校北校舎内)

内 夏の元気に!火を使わない野菜料理のご紹介

定 10人(先着順)

費 500円

講 しょく(食・職)場づくりサポーター

主 しょく(食・職)場づくりサポーター

(アドバイザー：ハウス食品グループ本社株式会社)

申 8月17日(火)までに電話で、ふれあい館「もくせい」へ

☎048(473)8621

問 健康政策課 内線2471

保護者のためのわが子の自立支援セミナー・出張プレ相談

わが子の職業的自立に悩む家族のためのセミナーです。次の一步のために家族ができることを学びます。

日 セミナー：8月21日(土) 13時30分～15時30分

プレ相談：8月21日(土) 13時30分～18時

場 いろは遊学館

対 義務教育を修了した15歳から49歳までの「未就労」の子どもを抱える親・家族

定 セミナー：20人 プレ相談：6組(1組45分)

▼ いずれも先着順

主 志木市、埼玉県、新座市

申 8月2日(月)から電話で、若者自立支援センター 埼玉へ ☎048(255)8680

▼ 受付：9時～17時(日曜日、祝休日を除く)

応援しよう!赤ちゃんファミリー(午後)

第1木曜日の午前中に開催している「応援しよう!赤ちゃんファミリー」を追加開催します。

日 ①9月2日(木) ②10月7日(木) ③11月18日(木) 13時30分～15時

場 いろは遊学館

内 ①スマホを便利に使って楽しく子育てしよう!

②簡単おもちゃを作ってあそぼう!

③助産師さんのお話し(赤ちゃんの病気とその対応)

▼ 原則、午前の講座と同内容です。

対 1歳未満児とその保護者

定 各10組(先着順)

持 水筒など飲み物、必要な人はバスタオルや赤ちゃんのおもちゃ(音が鳴らないもの)

申 開催月の前月の10日から電話または直接、いろは遊学館へ ☎048(471)1297

市民葬指定葬儀社

葬儀は信用と信頼の(株)アトラス

安心価格の「志木市民葬」「家族葬」のご提案

24時間対応 0120-40-1059

事前相談・見積無料。



家族葬ホール・霊安室完備

朝霞市浜崎3-17-30 志木アトラス で検索

www.atlas-sougi.co.jp

安心と信頼のJA葬祭

JAあさか野 ライフサービス

24時間対応

市民葬指定
朝霞市・志木市
和光市・新座市

24時間 良く供養
0120-24-4994

借別の儀式にまごころこめて・・・
葬祭のことならJAあさか野ライフサービスにお任せください!!

病院のお迎えから、葬儀までサポートいたします。

〒351-0011 埼玉県朝霞市本町1-7-5 JAあさか野 後援

日…とき 場…ところ 内…内容 対…対象 定…定員(原則、申込み多数の場合は抽選) 費…費用(記入のないものは無料) 講…講師
持…持ち物 主…主催 期…申込期間 保…保育 申…申込み 問…問合せ F…FAX E…Eメール HP…ホームページ

【志木市×ハウス食品グループ】 しょく(食・職)場づくり講座

- 日 ①8月21日(土) ②9月4日(土)
10時30分～12時30分
- ▼新型コロナウイルス感染症の状況により、オンラインでの開催になる場合があります。
- 場 いろは遊学館
- 内 ①火を使わない「野菜メニュー」を考えよう！
②日ごろから備えよう！「地域の避難所情報 & ローリングストック調理法」
- 対 どなたでも
- 定 各20人
- 費 ①1,000円 ②無料
- ▼次回利用できる割引券(はじめて参加の人のみ)と調理品のお土産つき
- 講 ハウス食品グループ本社社員、栄養士
- 主 ハウス食品グループ本社株式会社
- 申 各講座の1週間前までに、氏名・性別・年齢・連絡先・お住まい・参加希望日を記入のうえ、メール、FAXまたは申込みフォームでハウス食品グループ本社株式会社へ
- E shokubazukuri@housefoods.co.jp
F 03(5211)6030
- 問 ハウス食品グループ本社株式会社しょく場づくり講座運営事務局(担当：渡邊) ☎03(5211)6052
健康政策課 内線2471



申込み
フォーム

みんなの食生活講座

- 日 9月9日(木) 10時～13時
- 場 健康増進センター
- 内 「からだがよるこぶ骨力アップごはん」テイクアウトの料理教室
- ▼骨密度測定ができます。
- 対 市内在住の人
- 定 16人
- 費 500円(食材料費など)
- 持 エプロン、マスク、三角巾またはバンダナ、手ふきタオル、ふきん、筆記用具
- ▼持ち帰り容器は市で用意します。
- 申問 8月26日(木)までに電話または直接、健康増進センターへ ☎048(473)3811

やる気をひきだす子育て練習法 「魔法の言葉をかけよう」

- かけられる言葉で、人は落ち込んでくじけたり、逆に元気になってやる気になります。子どもには、元気になる魔法の言葉をたくさんかけたいですね。ワークで楽しく学びます。
- 日 9月7日(火) 10時～11時30分
- 場 柳瀬川図書館
- 対 市内在住・在勤の人
- 定 15人
- 保 要予約(対象：2歳以上の未就学児)
- 申問 8月31日(火)までに電話または直接、子どもと家庭の相談室へ ☎048(476)2330

男の広場出前講座「おなか元気教室」

- 健康のために、正しい食習慣・生活習慣を身につけてもらうことを目指し、うんちの状態から、食べ物の栄養素を吸収する腸の大切さ、腸における乳酸菌の働きを解説し、良いうんちを出すための生活習慣について分かりやすくお伝えします。
- 日 9月11日(土) 13時30分～15時
- 場 いろは遊学館
- 定 45人(先着順)
- 講 橋本 周治さん(埼玉西ヤクルト販売(株))
- 持 筆記用具
- 申問 8月10日(火)から電話または直接、いろは遊学館へ ☎048(471)1297

ヘルスメイトクッキング

- 日 9月17日(金) 10時～13時頃
- 場 健康増進センター
- 内 志木市の新米を使用したテイクアウトの料理教室
- 対 市内在住の人
- 定 16人(先着順)
- 費 400円
- 持 エプロン、マスク、三角巾またはバンダナ、手ふきタオル、ふきん、筆記用具
- ▼持ち帰り容器は市で用意します。
- 主 志木市食生活改善推進員協議会
- 申問 9月3日(金)までに電話または直接、健康増進センターへ ☎048(473)3811

講座

アロマテラピー講座

- 日** 9月17日、10月1日・15日の各金曜日 10時～12時
- 場** いろは遊学館
- 内** 香りの効果により、心身の不調を改善する癒しの手法や健康法及びアロマ効果やアロマスプレーなどの調合を学ぶ
- 対** 一般成人
- 定** 20人
- 費** 1回500円
- 講** 平山 朱巳さん(アロマイストラクター)
- 持** 筆記用具、フェイスタオル、持ち帰り用袋
- 保** 要予約(対象：6か月～、定員：6人、申込み：8月20日(金)まで)
- ▼ 申込み時に子どもの年齢をお伝えください。
- 申問** 8月1日(日)から31日(火)までに電話または直接、いろは遊学館へ ☎048(471)1297



今日からはじめる!体験型お片付け講座

- 「整理」を体験するワークを通して、お片付けを実践的に学びます。Zoomを使ったオンライン講座で、お片付けに関する質問にお答えする時間もあります。
- 日** 9月4日(土) 10時～11時30分
 - ▼ 自宅から Zoom でご参加ください。
 - ▼ 通信料などは自己負担となります。
 - 定** 20人(応募者多数の場合は抽選)
 - 講** 小宮 真理さん(二級建築士・整理収納アドバイザー)
 - 持** リビングにあるペン立て、紙
 - 申問** 8月27日(金)までに電話、メールまたは直接、いろは遊学館へ
☎048(471)1297
E iroha-y@city.shiki.lg.jp
 - ▼ 申込みの際、お片付けに関する質問があればお伝えください。
 - ▼ メールの場合、タイトルを「お片付け講座申込み」とし、本文に氏名・住所・電話番号を記入してください。

正社員就職への支援無料説明会

- セミナーと個別相談で、一人ひとりにあった企業を紹介します。
- 日** 9月の毎週火・木曜日(祝休日を除く)
13時30分～14時30分
 - 場** 全電通埼玉会館あけぼのビル(さいたま市浦和区岸町7-5-19)
 - 対** 35歳から54歳までの正社員就職を希望する人
 - 主** 埼玉労働局(委託先：キャリアバンク株式会社)
 - 申** 電話またはキャリアバンク株式会社ホームページから申込み
 - 問** キャリアバンク株式会社 ☎048(711)2209
HP <https://www.career-bank.co.jp/s-saichare/>

ママサプリ～ママが元気になる処方箋～(全3回)

- 参加型ワークで、親・子の気持ちを体験してみよう！子育てのイライラを声に出してみませんか。
- 日** 9月9日・16日・30日の各木曜日 10時～11時30分
 - 場** いろは遊学館
 - 対** 1歳～未就学児の保護者
 - 定** 4人(先着順)
 - 持** 水筒など飲み物
 - 保** 要予約(対象：1歳～、定員：4人)
 - 申問** 8月10日(火)から電話または直接、いろは遊学館へ
☎048(471)1297

健康

育児サポート事業

- 内** 助産師、ホームヘルパーによる育児や家事のサポート
- 対** 産後1年以内の産婦で、産後の心身に不調または育児不安があり、子育てが困難な人
- ▼ 自己負担あり(生活保護世帯の人を除く)
- 申問** 利用希望者は、事前審査などがありますので、早めに健康増進センターへ
☎048(473)3811



日…とき 場…ところ 内…内容 対…対象 定…定員(原則、申込み多数の場合は抽選) 費…費用(記入のないものは無料) 講…講師
持…持ち物 主…主催 期…申込期間 保…保育 申…申込み 問…問合せ F…FAX E…Eメール HP…ホームページ

【志木市×ミズノスポーツサービス×大塚製薬】 健康貯筋スタートプログラム

健康意識を高め、運動習慣をつけるための取組として、ミズノスポーツサービス(株)及び大塚製薬(株)と連携した「公園などの屋外フィールドを活用したアウトドアヨガ」を実施します。

また、参加者のお子さんは、運動あそびプログラム(投げたり跳んだり、遊びながら運動能力をのぼすプログラム)に参加できます(対象：4歳～小学6年生、1家族1人まで)。

日 9月11日～10月16日の各土曜日 10時～11時30分

場 市内公園など(雨天時は室内施設)

対 20代～40代の人

定 30人(応募者多数の場合は抽選)

費 市内在住・在勤の人：5,520円(保険代込)
それ以外の人：6,600円(保険代込)

講 ヨガインストラクター、公認スポーツ栄養士ほか

持 運動できる服装、飲み物、タオル、マスク

申 下記申込みフォームから申込み

問 市民体育館(担当：中村)

☎048(474)7666



申込みフォーム

こんにちは赤ちゃん訪問事業

内 助産師・保健師による新生児訪問、母子保健推進員による乳児訪問

対 生後4か月までの赤ちゃんのいるすべてのご家族

▼ 出生連絡票のハガキと、出生届出時に記入する「こんにちは赤ちゃん訪問カード」をもとに訪問します。お急ぎの方は、健康増進センターまでご連絡ください。

問 健康増進センター ☎048(473)3811

おっぱいケア訪問

内 助産師の家庭訪問によるおっぱいケアや授乳に関する相談

対 産後90日以内の産婦

利用回数 2回まで

費 1回500円(生活保護世帯の人を除く)

申問 産後80日までに直接、健康増進センターへ
☎048(473)3811

蚊を介する感染症の予防対策

これから蚊が発生する季節を迎えます。ウイルスなどの病原体に感染した人や動物の血を吸った蚊に刺されることで、さまざまな感染症にかかる恐れがあります。

蚊が媒介する感染症にかからないためには、住民一人ひとりが、感染症の流行地域で蚊に刺されない、住まいの周囲に蚊を増やさない対策をすることが重要です。

▼ 蚊の活動はおおむね10月下旬頃で終息します。対策は10月下旬頃までを目安に行いましょう。

● 感染症流行地域では、蚊に刺されない

- ・ 海外へ渡航する際には、渡航前に現地での流行状況を把握しましょう。もし蚊を媒介とする感染症の流行地域へ渡航される場合には、蚊に刺されないように万全な対策をしましょう。
- ・ 屋外の蚊が多くいる場所で活動する場合は、できるだけ肌を露出せず、虫よけ剤を使用するなど、蚊に刺されない対策をしましょう。

● 住まいの周囲に、蚊を増やさない

蚊は、植木鉢の受け皿や屋外に放置された空き缶に溜まった雨水など、小さな水たまりで発生するので、日頃から住まいの周囲の水たまりをなくすように心がけましょう。

問 蚊媒介の感染症に関すること

県感染症対策課 ☎048(830)7330

蚊の防除に関すること

県生活衛生課 ☎048(830)3606



健康Step up講座 ～今日からはじめる第一歩～

日 9月30日(木) 9時45分～11時30分

場 健康増進センター

内 健康講話と「若々しい姿勢とウォーキング」

対 市内在住の人

定 30人

申問 8月2日(月)から9月16日(木)までに電話または直接、健康増進センターへ ☎048(473)3811

くらし

家庭で不要になったパソコンを無料回収します

市では、小型家電リサイクル法の認定事業者であるリネットジャパンリサイクル(株)と協定を締結し、家庭で不要になったパソコンを宅配便で無料回収します。

利用開始日 8月1日(日)

回収手順 ①リネットジャパンリサイクル(株)へ申込み

HP <https://www.renet.jp>

②パソコンなどをダンボールに詰める

③宅配業者が希望日時に自宅から回収

▼データはご自身で消去してください(無料消去ソフトの提供などのサービスがあります)。

▼モニター、プリンタなどの周辺機器、その他の小型家電もいっしょに回収できます。

▼パソコンを含むダンボール1箱分の回収料金が無料です(ダンボールサイズ:3辺の合計が140cm以内、重さ20kg以内)。

問 リネットジャパンリサイクル(株)

問い合わせ専用窓口 ☎0570(085)800

▼受付:10時~17時

環境推進課 内線2313

財務省関東財務局の相談窓口のご案内

関東財務局では、地域の皆さまからの相談を無料で受け付けています。

詐欺的な投資勧誘に関する相談 ☎048(613)3952

電子マネー詐欺相談(架空請求など) ☎048(600)1152

多重債務相談(借金返済の悩み) ☎048(600)1113

新型コロナに関する金融相談 ☎048(615)1779

問 関東財務局 ☎048(600)1111(代)

ごみ出しマナーを守りましょう

ごみ集積所に出すごみは、決められた日の収集日の朝8時までに出してください。

前日や夜間に出すと猫、カラスなどに狙われ、ごみが散乱したり、悪臭や交通障害などの原因になります。

また、カラスよけネットなどを使用する際はネットの縁におもりをつけたり、フックを利用するなどネットが風で飛ばされないようにしましょう。

問 環境推進課 内線2313

市・県民税の未申告者等に対するお尋ね文書の発送

市では、8月上旬に市・県民税の未申告者等と思われる人を対象に「令和2年中の所得等に関するお尋ね文書」の発送を予定しています。

市・県民税の申告内容は、国民健康保険税や各種手当などの算定基準にもなるため、市内居住者の被扶養者を除き、収入の有無にかかわらず申告が必要です。また、この申告が完了していないと課税・非課税証明書は発行できません。

令和3年度市・県民税非課税世帯は臨時福祉商品券の交付対象となりますが、市・県民税の申告が済んでいない人がいる場合は、対象外となりますのでご注意ください。

今回、お尋ね文書がお手元に届いた人は、同封の申告書(回答書)を課税課(第1庁舎)へ提出してください。

未申告者等とは

- ①前年の所得の有無が確認できない人
- ②税法上、どなたの扶養となるか確認できない人
- ③他市町村において課税されている可能性のある人など

問 課税課 内線2233

暑い日の運転には気を付けましょう

暑い日に自転車や車で外出するときは、熱中症などに気をつけ、少しでも体調に異変を感じたら、運転を控えましょう。

問 都市計画課 内線2540

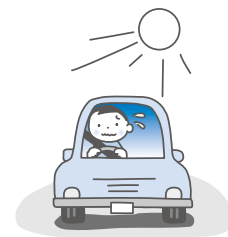

労働力調査を実施しています

総務省統計局では、都道府県を通じて、毎月労働力調査を実施しています。調査の対象は、我が国の全世帯の中から無作為に選定した約4万世帯に居住する15歳以上の人です。

労働力調査から得られるデータは、国や都道府県が実施する雇用失業対策などの企画・立案をするうえで重要な指標として利用されます。統計調査員が調査票の記入のお願いに伺った際には、ご協力をお願いします。

問 県統計課 ☎048(830)2314

八ヶ岳自然の家

自然の家では、さまざまなイベントを開催予定です。
涼しく自然豊かな八ヶ岳にお出かけください。

申 利用しようとする日の2か月前から3日前までに、
インターネット、FAX または電話で受付

● 巨峰狩りツアー

日 9月4日(土)・5日(日)

申 8月1日(日)から

▼ 詳細はホームページをご覧ください。

● 共通

問 志木市立八ヶ岳自然の家

☎0267(98)2297

F0267(98)3677

HP <https://www.shiki-yatsugatake.com>

〒384-1302 長野県南佐久郡南牧村大字海ノ口字
八ヶ岳2255-1

学校閉庁日のお知らせ

部活動の休養日や省エネ推進のため、「学校閉庁日」
を設けます。

日 8月9日(月)～15日(日)の7日間

場 志木市立小・中学校

問 学校教育課 内線3125

議会を傍聴してみませんか？

8月30日(月)から、市議会定例会を開会する予定で
す。会期日程や一般質問の内容は、市ホームページに
掲載していますので、ご覧ください。

日 8月30日(月)～9月24日(金)

場 市民会館

問 議会事務局 内線2803

税金・保険料の納付のお願い

8月31日(火)は、市県民税、国民健康保険税、介護
保険料、後期高齢者医療保険料第2期の納期限です。
お忘れのないようご注意ください。

なお、口座振替をご利用の人は、納期限前日までに
口座への入金をお願いします。また、クレジット納付
(税金のみ)をご利用の人は、納期限までに入力処理を
お願いします。

問 収納管理課 内線2241

中小企業退職金共済制度のご案内

中小企業退職金共済制度は、中小企業の事業主が、従
業員の退職金を計画的に準備できる国の退職金制度です。
掛金の一部を国が助成し、掛金は全額非課税ですので、
企業の魅力づくりにご活用ください(助成要件あり)。

問 中小企業退職金共済事業本部 ☎03(6907)1234

市内事業所応援企画 広報しきでお店をPRできます！

広報しきのアンケートに届いた「地元商店のことを
もっと知りたい」という読者の声に応え、地元商店を
紹介するとともに、紹介したお店の商品や体験をプレ
ゼントする企画を展開しています。広報しきでお店の
PRをしてみませんか。

対 市内事業者

掲載規格など 横17cm×縦6cm程度、150文字程度、フ
ルカラー印刷

▼ 裏表紙をご覧ください。

費 無料

申 必要事項を記載のうえ、メールで市政情報課へ

▼ 必要事項:事業所名、申込者氏名、連絡先(電話番号、
メールアドレスなど)

▼ 詳細は、市ホームページをご覧ください。

問 市政情報課 内線2014



市
ホ
ー
ム
ペ
ー
ジ

「広報しき」がスマホに届く

広報しきをスマホのアプリで読むことができます。
また、市ホームページや市公式 SNS とも連動してい
るので、気になる情報も見逃しません。

いつでも読みたいときに、手軽に読めるアプリをご
利用ください。

費 無料

▼ アプリのダウンロードや利用には通信料が発生します。

問 市政情報課 内線2015



市
ホ
ー
ム
ペ
ー
ジ

⚠️ 新型コロナウイルス感染症の状況により、イベントなどが中止・延期となる場合があります。詳しくは、市ホームページなどをご覧ください。

くらし

2021年は埼玉が誕生して150年を迎えます

明治4年(1871)に行われた廃藩置県により、同年11月14日に埼玉県が誕生しました。150年の節目の日となる令和3年11月14日の埼玉県民の日に向けて、現在さまざまな「埼玉150周年プロジェクト」が展開されています。

埼玉150周年特設WEBサイト「Colorful」では、埼玉県を「知る」「祝う」「伝える」の3つのコンセプトで埼玉の魅力を発信しています。埼玉県のこれまでの歴史や著名人のインタビューなどが掲載されており、コンテンツが盛りだくさんです。

また、各企業・団体と連携を行い、製作された150周年の記念商品なども紹介しています。ぜひチェックしてみてください。埼玉150周年をワンチームでお祝いしましょう。

問 県民広聴課 ☎048(830)3192



◀ 埼玉150周年
特設WEBサイト

熱中症の予防について

今年も気温の高い日が続ぎ、熱中症による救急搬送が多くなっています。

マスク着用は、体内に熱がこもりやすくなるうえ、マスク内は常に湿った状態になり喉の渇きを感じづらくなることから、熱中症のリスクが高くなることが指摘されています。

市民の皆さん、感染対策を図りながら、水分補給などを積極的に行い、「新しい生活様式」における熱中症の予防に努めましょう。

また、屋外で人との距離が2m以上離れている場合は、熱中症を防ぐために、マスクを外しましょう。

問 埼玉県南西部消防本部救急課 ☎048(460)0124

花火を安全に楽しむために

火薬を使用するおもちゃ花火は、ルールを守らないと大変危険です。

- ・ 遊び終わった花火は、水につけて完全に火を消してから捨てる。
- ・ 花火を人や家に向けない。また、燃えやすい物の近くで遊ばない。
- ・ 一度にたくさんの花火に火をつけない。
- ・ 途中で火が消えても花火の筒先を絶対にのぞかない。
- ・ 手指をアルコールで消毒した直後に、花火で遊ばない。

問 埼玉県南西部消防本部予防課

☎048(460)0121



© 埼玉県南西部消防本部

マルイファミリー志木の休業日のお知らせ

マルイファミリー志木は施設内設備の定期点検のため、8月18日(水)は休業日となりますが、市役所第1庁舎は通常どおり開庁します。

当日は、マルイファミリー志木の駐車場などの施設が使用できなくなりますのでご注意ください。

問 8月18日(水)

休業施設 マルイファミリー志木1階~7階、マルイファミリー志木の駐車場(タイムズマルイファミリー志木)、屋内駐輪場

▼ エスカレーターで市役所第1庁舎に来庁することはできません。エレベーターで来庁してください。

▼ 市役所第1庁舎、志木駅東口地下駐車場(市営駐車場)、志木駅前自転車駐輪場(市営駐輪場)は営業します。

▼ 車で来庁する際は、市営駐車場をご利用ください。

問 行政管理課 内線2226

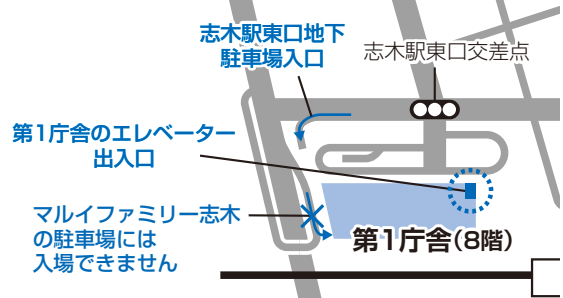

除籍資料配布会

日 8月28日(土)

①11時～12時 ②13時～14時 ③14時～15時

場 いろは遊学館

内 図書館で不要となった資料(図書、雑誌)の無料配布

定 各20人(先着順)

▼一人1枠まで

持 持ち帰るための袋

申問 8月14日(土)から電話または直接、いろは遊学図書館へ ☎048(471)1478

メール配信サービス

市では、緊急情報や気象情報、不審者情報などについて、メール配信により情報提供を行っています。

また、防災行政無線の放送内容も配信しているので、放送を聞き逃してしまっても、情報を得ることができます。

メール配信サービスの登録は、下記からできます。確実に情報を得るために、メール配信サービスに登録しましょう。

問 市政情報課 内線2014



◀メール配信サービス登録

水災害対応訓練を実施

志木消防署では、台風シーズンに備え、荒川で船の航行及び水難救助訓練を実施しました。

増水して逃げ遅れた人をボートに救出する訓練や、溺れている人を水難救助隊により救出する訓練を行い、水災害対応力の強化を図っています。

問 志木消防署消防活動課 ☎048(472)0119



国営武蔵丘陵森林公園 真夏の公園のご案内

森林公園の公園・庭園樹園では、「コリウスガーデン」をお楽しみいただけます。コリウスは葉の色合いや模様を楽しむシソ科のカラーリーフで、8月から10月にかけて鮮やかな約13,000株が一面に広がります。

また、植物園では9月5日(日)まで、「ビザールプランツ展～数奇な植物たち～」を開催中です。食虫植物や極限の環境で生き残るために独特な形を得た植物など、へんてこりんだけどなんだか愛おしい植物がそろっています。

開園時間 9時30分～17時

公園入園料 高校生以上：450円

65歳以上：210円

中学生以下：無料

▼駐車料金は別途必要です(普通車：650円/1日)。

●夏休みは早期開園を実施します

涼しげな朝の時間帯に公園散策やサイクリング、ドッグランなどをお楽しみください。

日 8月1日(日)・7日(土)～15日(日)

7時開園(雨天中止)

▼入園・駐車場は西口・中央口のみ

問 国営武蔵丘陵森林公園管理センター

☎0493(57)2111



成年後見なんでも電話相談

成年後見制度について知りたい人、利用を考えている人の疑問に、後見実務に詳しい弁護士、司法書士、社会福祉士がお答えします。

日 9月4日(土) 10時～16時

当日相談電話 ☎048(710)5040

問 県地域包括ケア課 ☎048(830)3251

⚠️ 新型コロナウイルス感染症の状況により、イベントなどが中止・延期となる場合があります。詳しくは、市ホームページなどをご覧ください。

くらし

8月の水道緊急修理当番店

🕒 当番日の6時～翌日6時

🏠 蛇口を閉めても水が止まらない、水道管から水が漏れるなど

💰 有料

当番日	工事店	電話
8/1 12 23 3	明央産業(株)	☎048(473)5321
2 13 24 4	(有)三枝鉄工所	☎048(471)0076
3 14 25 5	ラインファミリー(株)	☎0120(55)8776
4 15 26 6	(株)上原水道	☎048(471)2339
5 16 27 7	東洋アクア工業(株)	☎048(423)9922
6 17 28 8	(株)伊東土木	☎048(476)2211
7 18 29 9	(株)タニムラ設備	☎048(487)2563
8 19 30 10	(有)三枝鉄工所	☎048(471)0076
9 20 31 11	(有)篠田設備	☎049(252)0858
10 21 9/1 12	(株)細田管工	☎048(473)7232
11 22 2 13	ライフアップ住設(株)	☎049(262)4454

▼ 集合住宅などの場合は、まずは管理会社などにご相談ください。

● 宅地以外(道路など)の漏水

アクアイースト(株) ☎0120(992)366

● 給水装置工事事業者の指定

(株)幕田興業(令和3年5月1日付)

(有)八光設備工業(令和3年5月1日付)

📞 水道施設課 ☎048(473)1299(代)

多数の人が利用する建築物の耐震診断・耐震改修に関する補助制度

県では、昭和56年5月31日以前に建築確認を受けて建築された建築物のうち、病院や店舗、ホテルなどの多数の人が利用する建物で一定規模以上の建築物に対して、耐震診断、耐震補強設計及び耐震改修工事の費用の一部を補助しています。

📞 県建築安全課 ☎048(830)5527

建築物のアスベスト対策に関する補助制度

県では、民間建築物のアスベスト対策として、アスベスト含有のおそれのある吹付け材の含有調査及び吹付けアスベストの除去等工事に対する費用の補助をしています。

📞 県建築安全課 ☎048(830)5525

浄化槽の法定検査は使用者の義務です

浄化槽の使用者には「保守点検」「清掃」とは別に、年1回の「定期水質検査」の受検が法律により義務付けられています。この定期水質検査は、浄化槽の正常な機能が発揮されているかを確認する検査です。きれいな川を守るために、必ず定期水質検査を受けましょう。

志木市に設置されている浄化槽の定期水質検査は、指定検査機関の(一社)埼玉県環境検査研究協会へ直接電話でお申し込みください。

指定検査機関 (一社)埼玉県環境検査研究協会
☎048(649)5151

次の場合は、市役所に届出が必要です

- ① 浄化槽を設置したい時
- ② 浄化槽の使用を開始した時
- ③ 浄化槽の使用を休止した時
- ④ 浄化槽を廃止した時
- ⑤ 技術管理者を変更した時
- ⑥ 浄化槽管理者を変更した時

📞 環境推進課 内線2335

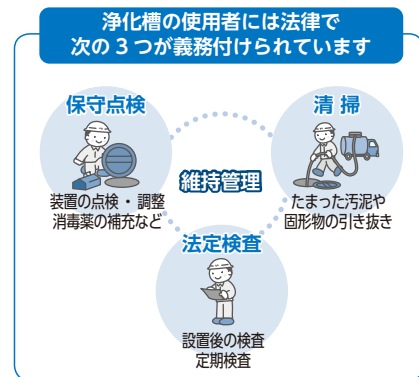

全国一斉「子どもの人権110番」強化週間

さいたま地方法務局と埼玉県人権擁護委員連合会は、子どもをめぐるさまざまな人権問題へ取り組むため、全国一斉「子どもの人権110番」強化週間として、通常受付時間を延長するなどし、一人でも多くの子どもたちから専用相談電話による相談を受け付けます。

専用相談電話 ☎0120(007)110(全国共通・無料)

相談担当者 法務局職員、埼玉県人権擁護委員連合会 子ども人権委員会委員

▼ 秘密は厳守します。

🕒 8月27日(金)～9月2日(木) 8時30分～19時

▼ 8月28日(土)・29日(日)は、10時～17時

📞 さいたま地方法務局人権擁護課 ☎048(859)3507

日…とき 場…ところ 内…内容 対…対象 定…定員(原則、申込み多数の場合は抽選) 費…費用(記入のないものは無料) 講…講師
 持…持ち物 主…主催 期…申込期間 保…保育 申…申込み 問…問合せ F…FAX E…Eメール HP…ホームページ

**「広報しき」
音訊CDの貸出**

志木音訊ボランティア「もくせい」の皆さんが、広報しき、議会だより、社協だよりを朗読し、CDに録音して、柳瀬川図書館で貸し出しています。また、市ホームページでも公開しています。
 問 市政情報課 内線2014



ふれあいコーナー

掲載希望の人は市政情報課(内線2014)へお問い合わせください。
 申込みは、掲載希望月の2か月前の末日までです。

利用する人へ サークル活動の呼びかけ、発表会などにご利用ください。
 入会金、月会費、入場料などが3,000円以下のものとします。
 内容によっては、掲載できないものもありますのでご了承ください。

タイトル	とき	ところ	内容・連絡先
外国籍児童の学習支援サポート運営メンバー大募集!			志木国際交流会では、外国にルーツのあるお子さんの2022年度の入園・入学準備をいっしょにしてくれるママ・サポーター、そして学習支援についていっしょにサポートしてくれる運営メンバーを大募集しています! 連絡先/志木国際交流会 荻島 E shiki_kokusai2020@yahoo.co.jp
パークゴルフ会員募集	毎日	秋ヶ瀬スポーツセンター	会員を募集しています 初心者には道具をお貸しします 入会金/1,000円 連絡先/園部 ☎048(473)6418
ダンスサークル新メンバー大募集!	毎週火曜日 17時~、18時~	秋ヶ瀬スポーツセンター	ダンスを通して楽しみながら子ども達の運動能力を伸ばし、可能性を広げていきます! 入会金・参加費/無料 連絡先/ミサダンス 鎌田 ☎050(3697)3455

特別児童扶養手当、特別障害者手当等の所得状況届の提出について

所得状況届の提出 8月12日(木)から9月10日(金)までに、必要書類を共生社会推進課(第1庁舎)へ
 ▼ 各手当の対象者には、事前に書類を郵送します。

● **各手当の金額・対象(月額)**

名称	金額	対象
特別児童扶養手当1級	52,500円	精神または身体に一定の障がいがある20歳未満のお子さんを家庭で育てている父母など
特別児童扶養手当2級	34,970円	
特別障害者手当	27,350円	20歳以上で、身体または精神の重度の障がいにより、日常生活において常時特別の介護を要する状態にある在宅の人(施設入所者、3か月以上継続して病院などに入院している人は対象外)
障害児福祉手当	14,880円	20歳未満で、おおむね次の①~③に該当する在宅の人(障がいを支給事由とする年金を受給している人及び施設に入所している人は対象外) ①身体障害者手帳1級及び2級の一部の人 ②療育手帳A相当の人 ③精神障がい、血液疾患などで、上記①、②と同程度の障がいを有する人
経過的措置による福祉手当	14,880円	制度改正(昭和61年4月1日)以前に20歳以上で、制度改正前の福祉手当を受給していた人のうち、特別障害者手当も障害基礎年金も受けられない人(施設入所者は対象外)

● **支給月**

特別児童扶養手当 4月、8月、11月の年3回、それぞれの前月分までを支給
特別障害者手当等 2月、5月、8月、11月の年4回、それぞれの前月分までを支給

▼ 認定請求を行った月の翌月分から支給対象
 ▼ 所得に応じて支給の制限があり、年1回、所得状況届の提出が必要です。

● **共通**

問 共生社会推進課 内線2416

相談ガイド



新型コロナウイルス感染症の状況により、日程や相談方法などが変更となる場合があります。詳しくは、市ホームページなどをご覧ください。

相談種類	予約	とき	ところ・問合せ・そのほか
法律(電話)	○	8月4日(水)・25日(水) 9時30分～12時 8月11日(水)・18日(水) 9時30分～12時、13時～15時30分 (他の弁護士に依頼し、係争中のものは不可)	場 第1庁舎 問 総合窓口課 内線2133
行政		8月19日(木) 9時30分～12時	
人権		8月3日(火) 9時30分～12時	
成年後見		【福祉専門職相談】月～金曜日(祝休日は休み) 8時30分～16時 【法律専門職相談】第1・3月曜日、火・金曜日(祝休日は休み) 13時～16時 (1人1時間程度) ※予約優先	場 第1庁舎
生活相談		月～金曜日(祝休日は休み) 8時30分～16時 ※予約優先	問 基幹福祉相談センター ☎048(456)6021
家計相談	○	8月6日(金)・13日(金)・20日(金)・27日(金) 9時～16時(1世帯1時間程度)	
外国人住民の暮らし		【英語】8月5日(木)・17日(火)、9月2日(木) 10時～12時 【中国語】8月5日(木)、9月2日(木) 14時～16時 8月16日(月) 10時～12時 【ベトナム語】予約制	場 第1庁舎 問 市民活動推進課 内線2145 ※市役所内の手続きをサポートします。 ※左記実施日以外を希望する場合は要予約
税務(電話)	○	8月12日(木)、9月9日(木) 13時～16時30分(1人30分、4人まで)	問 課税課 内線2231
休日納税相談		8月22日(日) 9時～17時 ※なるべく電話相談をご活用ください。	持 直近3か月間の収支がわかるもの 場 第1庁舎 問 収納管理課 内線2240
生活改善型納税相談	○	8月22日(日) 9時～12時、13時～17時 (1人1時間、7人まで(先着順))	場 第1庁舎 問 収納管理課 内線2240
年金	○	木曜日(祝休日は休み) 13時～17時	場 第1庁舎 問 保険年金課 内線2467
消費生活		月～金曜日(祝休日は休み) 10時～12時、13時～15時30分 ※対面相談は予約制(10時～11時、13時～14時) ※なるべく電話相談をご活用ください。	場 問 消費生活センター(第2庁舎) 内線3200
職業紹介・相談		月～金曜日(祝休日は休み) 9時～17時	場 問 ジョブスポットしき職業紹介コーナー(第1庁舎) ☎048(473)1069
就職・キャリア個別相談	○	8月2日(月) 10時～12時 8月16日(月) 14時～16時 (1人1時間程度) ※なるべく電話相談をご活用ください。	場 第1庁舎 問 産業観光課 内線2164
マンション管理相談	○	8月23日(月) 13時30分～16時30分 ※予約優先	場 第2庁舎 問 建築開発課 内線2534
不動産無料相談会	○	8月19日(木) 10時～12時	予 (公社)宅地建物取引業協会県南支部(水曜日休み) ☎048(468)1717 場 第1庁舎 問 環境推進課 内線2311
女性	○	第1・3金曜日(祝休日は休み) 10時～14時 第2・4火曜日(祝休日は休み) 12時30分～16時30分 (1人50分)	場 第1庁舎 問 子ども支援課 ☎048(473)1139(直通) ※配偶者からの暴力や夫婦関係など女性に関わる悩み事相談 ※保育あり(要予約・生後6か月児～)
インターネット・トレーニングカードなど	○	8月5日(木)、9月9日(木) 15時～18時(1人50分)	予 場 教育サポートセンター ☎048(471)2211 問 生涯学習課 内線3130
教育	○	月～土曜日(祝休日は休み) 9時～17時	場 問 教育サポートセンター ☎048(471)2211 E kyouiku-s@city.shiki.lg.jp
子どもと家庭	○	月～金曜日(祝休日は休み) 9時～17時15分 ※来所相談は予約制	場 問 子どもと家庭の相談室(第1庁舎) ☎0120(455)874 ☎☎048(476)2330
児童発達	○	月～金曜日(祝休日は休み) 8時30分～17時15分	場 問 児童発達相談センター「すきっぷ」 ☎048(486)5511 E jidou-soudan@city.shiki.lg.jp
未就学児の子育て	○	場 問 いろは子育て支援センター ☎048(486)6888 場 問 宗岡子育て支援センター ☎048(485)3102 場 問 子育て支援センター「めばえ」 ☎048(423)6675	場 問 西原子育て支援センター ☎048(472)7112 場 問 子育て支援センター「ぶちまある」 ☎080(4452)1538 ※詳細は市ホームページをご覧ください。
妊娠・出産	○	月～金曜日(祝休日は休み) 9時～17時 ※来所相談(妊娠届の受付優先)	場 子ども支援課(第1庁舎) 問 健康増進センター ☎048(473)3811
まちなか保健室(なんでも相談)	○	毎週日曜日 13時30分～16時30分 ※予約は1週間前まで ※電話での相談は不可	場 市民会館または健康増進センター 問 健康増進センター ☎048(473)3811 相談日当日 ☎090(5391)7466
こころの相談	○	8月19日(木) 14時～16時30分(3人まで)	場 問 健康増進センター ☎048(473)3811
男性(電話)	○	第1・3金曜日(祝休日は休み) 10時～14時 第2・4火曜日(祝休日は休み) 12時30分～16時30分 (1人30分)	問 子ども支援課 ☎048(473)1139(直通)
福祉総合			場 総合福祉センター東館
障がい者など		月～金曜日(祝休日は休み) 8時30分～17時15分	問 社会福祉協議会 ☎048(475)2277
ボランティア	○		場 総合福祉センター 問 社会福祉協議会 ☎048(474)6508

【尿路結石って何?】

体内の不要なものを排出するために、腎臓に流れてきた血液から尿が作られます。尿が作られてから排出されるまでの経路を尿路と呼びます。尿の中に含まれている物質が結晶化して、タンパク質などの有機物質と結合し、石のように固まったものが尿路結石です。

結石発生の原因は複雑で、科学の発達した現在でも十分解明されていません。結石の原因として明らかになっているものには、尿路の病気(感染、通過障害)、寝たきり、食事(飲水不足、動物性タンパク質や脂肪の過剰摂取)などがあります。

尿路結石の成分には色々な種類がありますが、日本人の場合はシュウ酸カルシウム結石が圧倒的に多く、シュウ酸が主な原因とされています。尿中シュウ酸のうち約85%は肝臓で生成される内因性シュウ酸で、残りの15%は食事の影響による外因性のものです。

日本人が生涯に尿路結石を患う比率は、100人に約4人と言われています。ちなみに、胆石は消化管(胆嚢)にできる結石で、尿路結石とはまったく異なる病気です。

【どんな症状がでるの?】

結石の大きさと症状は一致しないことが多いです。腎盂内にある結石(腎結石)は無症状で経過することもあり、数cmの大きさまで成長することもあります。結石が尿管内まで落ちてきて尿の流れをせき止めると(尿管結石)、結石がある側のわき腹から背中にかけて発作的に激しい痛みが生じたり、吐き気が起きたりすることもあります。尿管結石による症状は、痛みの強弱に波があるのが特徴です。尿尿も多くなりますし、頻尿や残尿感といった膀胱刺激症状があらわれることもあります。

尿路感染症を合併すると、高い熱を伴う重篤な状態(敗血症)に至ることもあります。また、結石が尿管や尿道につまると、突然尿が出なくなってしまうこともあります。そういつ

た場合は緊急で処置をする必要があります。

【検査と治療方法は?】

尿路結石症の診断に必要な検査として、尿検査、画像検査(レントゲン、超音波、CT)が行われます。CTでは通常のレントゲン検査では写りにくい結石でも容易に確認することができます。

6mm以下の小さい結石であれば、十分な水分摂取と結石を出しやすくする薬を使いながら自然に排出されるのを待ちます。小さい結石でも自然に排出されない場合や、大きい結石に対しては、①体の外側から衝撃波を与えて結石を砕く「体外衝撃波尿路結石破碎術(ESWL)」、②内視鏡を尿道から尿管内まで挿入し、結石を砕いたり取り出したりする「経尿道的尿路結石除去術(TUL)」、③背中から皮膚を貫いて腎臓に穴をあけて、内視鏡を挿入し結石を砕いたり取り出したりする「経皮的腎結石除去術(PNL)」という3つの手術療法が主な治療方法となっていて、開腹による手術は現在ではほとんど行われていません。

【予防・治療後の注意】

この病気は再発が多いことで知られています。再発率は70~80%といわれており、治療が終わっても再発予防の対策が必要です。

日常生活では水分をしっかり摂取することとバランスの良い食事が予防法として推奨されています。シュウ酸カルシウム結石の場合でも、シュウ酸を多く含む食品(ほうれん草、コーヒー、紅茶、チョコレート、筍など)の極端な制限は必要なく、栄養バランスのとれた食生活を心掛けてください。また、就寝中が一日のうちで最も結石のできやすい環境にあるので、夕食は食べすぎないことと、夜遅くに取らないようにすることが大切です。

8月の 休日当番医

診療時間 10時~16時

当番医は変更になる場合がありますので、必ず確認してからお出かけください。この時間以外の診療は、志木消防署 ☎048(472)0119へお問い合わせください。

場所	施設名	科目	電話	場所	施設名	科目	電話
1日	新座 樹康クリニック	内、消内	048(470)5050	新座	梅沢皮フ科クリニック	皮	042(472)5118
8日	新座 新座むさし野クリニック	内、アレ、循内	048(489)5323	朝霞	弁財泌尿器科・内科クリニック	泌、内	048(487)8160
9日	朝霞 磯貝医院	内、循内	048(463)2370	志木	志木柏町クリニック	整外、麻、内	048(423)2792
15日	朝霞 朝霞あおば台整形外科	整外、リハ	048(424)2841	和光	和光駅前クリニック	外、内、小、整外、消内、肛、リハ	048(460)3466
22日	新座 くりはら内科クリニック	内、消内、循内	042(438)6606	朝霞	朝霞すみえ皮フ科クリニック	皮	048(423)0496
29日	和光 和光内外科診療所	内、外、皮、小、リハ	048(466)2235	朝霞	北朝霞藤宮眼科	眼	048(474)1417

埼玉県救急電話相談と医療機関案内(24時間365日)

#7119(小児・大人共通)
つながらない場合 ☎048(824)4199

埼玉県医療機能情報提供システム

ネットで医療機関の情報が検索できます。
<http://www.iryu-kensaku.jp/saitama/>



文部科学大臣から表彰



▲香川市長、桜谷柳瀬川図書館長、たけのこ文庫の皆さん
6月2日(水)、市内図書館において、人形劇を通じて長年読み継がれている絵本を紹介し、読書の普及に結びつける活動を行っている「たけのこ文庫」が、「子どもの読書活動優秀実践団体」に対する文部科学大臣表彰を受け、喜びの報告に市長室を訪れました。

大塚製薬×ミズノ×志木市



▲(左から)大塚製薬(株)大柳大宮営業所長、香川市長、ミズノスポーツサービス(株)境野東日本運営部長
6月1日(火)、すべての市民が健やかで心豊かに生活できる社会を実現するため、大塚製薬株式会社及びミズノスポーツサービス株式会社と県内初となる3者による「健康づくり施策の推進に関する連携協定」を締結しました。

高齢者叙勲 瑞宝双光章 教育功勞



さとう しげる
佐藤 茂さん
(柏町在住)

【経歴】元 志木市立志木第二中学校長

副市長が 再任されました



さくらい まさひこ
櫻井 正彦さん

任期：令和3年8月2日～
令和7年8月1日

福祉や防災の発展のため



▲香川市長、大塚製薬(株)大柳大宮営業所長

6月1日(火)、相互が有する資源や人材を活用し、福祉・防災などの各分野において、相互の発展に資するため、大塚製薬株式会社と包括連携協定を締結しました。

しきし消費生活通信

Vol. 06

「おかしいな」「困ったな」と思ったら、消費生活センターへ！専門の相談員が解決のお手伝いをします。 問合せ/消費生活センター 内線 3200

通信販売での返品トラブルにご注意ください

インターネットサイトを見ていたら、欲しいものがあったので売り切れる前に急いで購入し、到着後、イメージと違ったのでクーリング・オフしようとしたができなかったというインターネット通信販売のトラブルが増加しています。

「クーリング・オフ」とは、消費者から一方的に契約を解除できる制度で、適用には条件があります。通信販売はクーリング・オフの対象外です。また、購入する前に、返品条件などの利用規約をしっかりと読みましょう。



郷土を知り、郷土を愛する

志木市 歴史と今

執筆・協力 志木のまち案内人の会

第11回 東上線開通と志木駅

▶昭和45年までの志木
駅舎の様子



▶昭和40年頃の
跨線橋



東武東上線(開通当時の名称は東上鉄道)の第一期工事によって、池袋駅から田面沢駅(現在の川越市駅付近)間が開通したのは、今から107年前の大正3年(1914)5月1日で、同時に志木駅が開業しました。

当初の計画ルートは旧川越街道沿いに朝霞から新座、三芳、大井を通り川越に至るものでしたが、これでは志木町の衰退は必至であるとの危機感を強く持った町内有志の方々は、鉄道誘致の大運動を起こし、関係各方面へ積極的に働きかけ、その懸命な努力が実を結び、ルートが朝霞から志木、鶴瀬、上福岡を通るものに変更されるに至りました。

志木駅設置にあたっては、約2,000坪の用地を町内有志の方々が進んで寄附したとのこと。当時の駅舎や改札口は現在の東口交番のあたりにありました。

開業当時のホームは1か所で、改札口からホームに行くには線路を横断していましたが、輸送の拡大に伴う軌道数の増加及び車両の増結などにより跨線橋が設置され(下写真)、さらに、昭和45年3月には新跨線橋が完成し橋上駅舎となりました。

それまで東口(北口)、南口の2か所に分かれていた改札口が橋上の1か所にまとまり、跨線橋部分は一般の人も自由に通行できるようになりました。



水害に強いまちになるために

まん延防止重点措置が講じられている中、皆さまには感染防止にご協力をいただいておりますこと深く感謝申し上げます。

新型コロナウイルスワクチンの接種状況については、国からのワクチン供給量の減少の影響により、大変残念ではありますが、8月からの予約枠を3割程度減らす調整をすることといたしました。しかしながら、この原稿をしたためている7月15日時点で1回目の接種率が27.7%と着実に接種を進めており、1日でも早く、希望する市民の皆さまの接種が完了できるよう、引き続き環境整備に努めていきます。

長い梅雨も明け、いよいよ夏本番という陽気になってきましたが、この時期に心配されるのが台風や集中豪雨による水害です。7月に静岡県熱海市を襲った大雨による大規模な土砂災害は、多くの尊い命が奪われ、未だ安否の分からない方もいる甚大な被害をもたらしました。被害に遭われた方のご冥福をお祈りするとともに、被災された皆さまに心からお見舞い申し上げます。

本市においても、荒川・新河岸川・柳瀬川の3本の川に囲まれており、自然が豊かである一方、河川の氾濫などの自然災害と幾度となく戦ってきた歴史があります。しかし、国では時間雨量50mmまでの整備や対策を指針としていることから、本市のみならず、全国的にも、これを超えるような雨が長時間続くと、排水が追いつかず浸水などの危険性が高くなります。

このようなことから、本市ではこれまで道路横断側溝の整備をはじめ、河川監視カメラや各町内会への土のうBOXの設置などの水害対策を進めてきたところであり、新たにはじまった「しき躍進計画35」でも、水害対策を重要な取組の1つと位置づけ、今後も荒川水系の「羽根倉橋右岸堤防」や「荒川第二・三調節池」、柳瀬川左岸の「水谷調節池」の早期整備に向け、国や県に働きかけていきます。

一方、今年の5月20日に災害対策基本法が改正され、「避難勧告」が廃止となり、これまでの「避難勧告」のタイミングで、対象地域の市民全員が必ず避難することを示す「避難指示」を発令することになりました。

本市では、市民自らが円滑に避難できるよう、「地区別防災ガイドブック」の作成を進めており、現在、令和元年東日本台風で「避難指示」が出された地域への配布が完了しました。今後、浸水や越水の危険がある場合は、空振りを恐れずに「避難指示」を発令していきますので、皆さまにおかれましても、安全に避難できるよう、情報を取りにいく姿勢を大切に、ご家庭での「マイ・タイムライン(防災行動計画)」の作成やハザードマップの確認など、日ごろから防災の備えをお願いします。

心に染み入る言葉たち



撮影：木村賢一さん（市民カメラマン）

▲島崎藤村の「千曲川旅情のうた」などが朗読されました

6月16日（水）、いろは遊学館で、朗読グループさんによる「大人のための朗読会」が開かれました。

今回で27回目となるこの朗読会は、梅雨の季節と重なり、詩・物語から生まれ落ちる言葉の雫（しずく）たちが、心に染み入る時間となりました。

生活講座「野菜ソムリエ」を開催



撮影：抜井俊さん（市民カメラマン）

▲講師の話に熱心に耳を傾ける皆さん

6月19日（土）、宗岡公民館で、生活講座「野菜ソムリエ」が開催されました。

野菜ソムリエプロの重田健一（しげた けんいち）さんを講師としてお招きし、感染症に負けない健康づくりのポイントや、免疫力を高めるために必要な1日分の野菜・果物の摂取量など、あらゆる食生活の知恵を学びました。

まちのできごと

弥生時代のはじまりを示す貴重な文化財



▲9月24日（金）まで、埋蔵文化財保管センターで展示されています

7月1日（木）、市教育委員会は、新たに「城山遺跡10号住居跡出土遺物」を志木市指定文化財に指定しました。

指定対象は、城山遺跡の発掘調査により発見された弥生時代中期の土器、石器、土製品の計44点です。弥生時代としては、市内では最古の資料で、初の発見となりました。

たくさん読んでカパルとツーショット！



▲表彰を受けた伊藤里那（いとうりな）さん（志木小学校2年）

いろは遊学図書館と志木小学校は、児童の読書活動推進のため、「読書ノート」事業を行っています。借りた本が目標冊数に達すると、図書館長から表彰され、カパルとの記念撮影会に参加できます。

7月9日（金）、いろは遊学図書館でカパルとの記念撮影会が行われ、受賞者はカパルと対面し、楽しいひと時を過ごしました。

笑顔 だいじょうぶ 特大号!

市内在住の4歳までの子どもたちを募集しています。
市公式LINEからご応募ください。原則、1人1回までの掲載となります。

問合せ/市政情報課 内線2015



市公式 LINE は
こちら



▲大谷 晴くん(1歳)
おおたに はると
凧ちゃん(3歳)
毎日仲良く元気いっぱい遊
んでいます。



▲松村 ひまりちゃん(3歳)
まつむら
2人のお兄ちゃんといっしょに
行くカラオケが大好きです♪



▲荒川 結莉愛ちゃん(2歳)
あらかわ ゆりあ
大好きなイチゴドーナツを食べて
幸せな一日でした♪



▲川上 柳月くん(0歳)
かわかみ なつ
ニッコニコ♡これからも
元気いっぱい大きくなっ
てね!!



▲小田桐 琉維くん(2歳)
おたぎり るい
ママとお買い物!! 自分のお
菓子は、自分で持てるようにな
ったよ~☆



市Facebookでも、イベントで撮影した写真を掲載しています!
<https://www.facebook.com/shikicity>



▲宮路 滯ちゃん(0歳)
みやじ みお
上手にお座りできたね。
お母さんの顔見てニコニコ。



▲渡邊 竜彦くん(13歳)
わたなべ たつひこ
心陽ちゃん(3歳)
こほる
優しいお兄ちゃん大好き!



▲岡田 旭生くん(1歳)
おかだ あさき
お散歩大好き♪
元気なわんぱくボーイです。



▲(左から)
いけのうち しゅうき
池ノ内 柊季くん(2歳)
ゆずき
柚季くん(2歳)
毎日泥だらけになりながら
いっしょに遊んでいます!!



▲(左から)
たかはし ふうか
高橋 楓夏ちゃん(4歳)
さとみ こと
里見 思ちゃん(4歳)
宝幢寺の枝垂れ桜の下で、仲良しの
お友達と。これからもいっしょにた
くさん遊ぼうね!

8月

8月1日

▼
9月11日

(日曜日)

(月曜日)

(火曜日)

8/1 記載説明: 事業名 開催場所 時間 ※ その他 は市ホームページ をご確認ください。	2 わくわくタイム 児セ 16時～16時20分	3
8	9 わくわくタイム 児セ 16時～16時20分	10 赤ちゃんの日 めばえ 13時30分～14時30分 なかよしタイム ぶち 14時～15時
15	16 専門相談 「小児科医師相談」 宗子 10時30分～11時30分 赤ちゃんの日 めばえ 13時30分～14時30分 わくわくタイム 児セ 16時～16時20分	17 おひさま広場 児発 9時30分～11時 離乳食教室(中期) 健セ 10時～11時45分 なかよしタイム ぶち 14時～15時
22	23 チャレンジタブレット 児セ 9時20分～10時30分、 10時40分～11時50分 キッズリトミック めばえ 10時～10時30分 赤ちゃん広場 い子 14時30分～15時30分 わくわくタイム 児セ 16時～16時20分	24 チャレンジタブレット 児セ 9時20分～10時30分、 10時40分～11時50分 出張健康相談 めばえ 10時～11時30分 なかよしタイム ぶち 14時～15時 離乳食教室(初期) 健セ 14時10分～、14時40分～
29	30 おひさま広場 児発 9時30分～11時 管理栄養士栄養相談 西子 14時～15時30分 わくわくタイム 児セ 16時～16時20分	31 キッズリトミック めばえ 10時～10時30分 なかよしタイム ぶち 14時～15時 0歳ママ集合! 西子 14時～15時30分
5	6	7 おひさま広場 児発 9時30分～11時

公共施設

イベントカレンダー

※新型コロナウイルス感染症の感染状況により、イベントなどの中止・延期や施設が休館となる場合があります。最新の情報は市ホームページをご覧ください。

詳しくは、
市ホームページを
ご覧ください。



- い子** いろは子育て支援センター「にこまある」
休日曜日、祝休日、第1・3・5土曜日
- 西子** 西原子育て支援センター「まんまある」
休日曜日、祝休日、第2・4・5土曜日
- 宗子** 宗岡子育て支援センター「ぼけっと」
休8月29日(日) ※8月2日(月)は13時開所

- ぶち** 子育て支援センター「ぶちまある」
休土・日曜日、祝休日
- めばえ** 子育て支援センター「めばえ」
休土・日曜日、祝休日
- 児発** 児童発達相談センター「すきっぷ」
休土・日曜日、祝休日

- 児セ** 児童センター
休8月29日(日) ※8月2日(月)は13時開所
- 健セ** 健康増進センター
休土・日曜日、祝休日
- い遊** いろは遊学館
休月曜日、8月11日(水)
※8月13日(金)～15日(日)は17時閉館

(水曜日)

(木曜日)

(金曜日)

(土曜日)

<p>4</p> <p>おひさま広場<small>児発</small> 14時～15時30分</p>	<p>5</p> <p>ミニミニ講座 「パネルシアターを楽しもう」 11時～11時20分 <small>宗子</small></p>	<p>6</p> <p>赤ちゃんの日<small>めばえ</small> 13時30分～14時30分 夕涼みおはなし会<small>い図</small> 16時30分～17時</p>	<p>7</p> <p>プチぽけっとクラブ 10時～、15時～ <small>児セ</small> パパと絵本であそぼう<small>西子</small> 10時45分～11時 おもしろクラブ<small>い図</small> 11時～11時30分 志木おもちゃクリニック 13時30分～15時 <small>宗二</small></p>
<p>11</p>	<p>12</p> <p>フラダンス<small>もく</small> 14時30分～15時15分</p>	<p>13</p>	<p>14</p> <p>プチぽけっとクラブ<small>児セ</small> 10時～、15時～ えほんのじかん<small>柳図</small> 11時～11時20分 体幹体操<small>もく</small> 14時～15時</p>
<p>18</p> <p>夏休み自由研究教室<small>宗二</small> 9時～12時 離乳食教室(後期)<small>健七</small> 10時～11時45分</p>	<p>19</p>	<p>20</p> <p>火を使わない野菜メニュー 14時30分～15時30分 <small>もく</small></p>	<p>21</p> <p>プチぽけっとクラブ 10時～、15時～ <small>児セ</small> えほんのじかん<small>柳図</small> 11時～11時20分 よみきかせ<small>い図</small> 11時～11時30分 パパとあそぶ絵本の時間 11時～11時30分 <small>宗公</small></p>
<p>25</p> <p>言語聴覚士による 講座<small>児発</small> 10時～11時 ふんすいタイム<small>宗子</small> 11時15分～11時25分 赤ちゃんと絵本のふれあい 11時15分～11時30分 <small>宗公</small></p>	<p>26</p> <p>ぶち栄養相談<small>ぶち</small> 11時～12時</p>	<p>27</p> <p>ふんすいタイム<small>宗子</small> 11時15分～11時25分 わんぱく広場<small>い子</small> 14時～15時15分</p>	<p>28</p> <p>お父さん広場<small>い子</small> 10時～11時 プチぽけっとクラブ<small>児セ</small> 10時～、15時～ あおぞら読み聞かせ<small>い図</small> 11時～11時30分 えほんのじかん<small>柳図</small> 14時～14時20分</p>
<p>9/1</p>	<p>2</p> <p>応援しよう 赤ちゃんファミリー<small>い遊</small> 10時～11時30分、 13時30分～15時 ミニミニ講座 「防災について」<small>宗子</small> 11時～11時20分</p>	<p>3</p>	<p>4</p> <p>プチぽけっとクラブ<small>児セ</small> 10時～、15時～ おもしろクラブ<small>い図</small> 11時～11時30分 志木おもちゃクリニック 13時30分～15時 <small>宗二</small></p>
<p>8</p>	<p>9</p>	<p>10</p>	<p>11</p>

- 宗公** 宗岡公民館
休 9月6日(月)、図書室は8月31日(火)も休室
※8月13日(金)～15日(日)は17時閉館
- 宗二** 宗岡第二公民館
休 8月29日(日)、図書室は8月31日(火)も休室
※8月13日(金)～15日(日)は17時閉館
- もく** ふれあい館「もくせい」
休 なし

- 柳図** 柳瀬川図書館
休 月曜日(8月9日は除く)、8月31日(火)
※8月13日(金)～15日(日)は17時閉館
- い図** いろは遊学図書館
休 月曜日(8月9日は除く)、8月11日(水)・31日(火)
※8月13日(金)～15日(日)は17時閉館
- 体** 市民体育館
休 8月2日(月)

- 秋スポ** 秋ヶ瀬スポーツセンター
休 なし
- 秋運** 秋ヶ瀬総合運動場・運動公園
休 なし

新庁舎建設中!生まれ変わる庁舎

問合せ/新庁舎建設推進室 内線2345

免震装置の設置が完了し、主要な構造となる、鉄骨鉄筋コンクリートの躯体を築造しています。鉄骨の柱・梁を組み上げながら、床・柱・梁などの鉄筋コンクリートを施工していきます。

今後の予定

8月…1階・2階北側鉄骨工事

9月…南側鉄骨工事、2階・3階床躯体工事



◀6月22日(火) 敷地南側より撮影

工事の進捗状況をお知らせ

鹿島建設株式会社が、新庁舎建設工事の進捗状況などに関するホームページを開設しています。

工事の概要や進捗状況などについてお知らせしていますので、ご覧ください。



◀鹿島建設ホームページ

クイズ&アンケート

回答者の中から抽選でプレゼントが当たります。当選の発表は、引換券の発送をもって代えさせていただきます。

○今月の広報紙クイズ

◎ 3つの「密」とは、「密閉」、「密集」のほかもう一つは何か？

密○

ヒント…3ページ

〈先月号の答え:20〉

○アンケート

- ◎1 今月号で良かった内容や写真を教えてください。
- ◎2 取り上げて欲しい内容や企画を教えてください。
- ◎3 広報紙に関するご意見・ご感想をお聞かせください。

応募方法

次の①～⑥を記入(必須)のうえ、ハガキ、お便り、メール、または申込フォームからご応募ください。
①クイズの○に入る文字、②アンケートの回答、③住所、④氏名、⑤年齢、⑥電話番号

<宛先> 〒353-8501 志木市中宗岡1-1-1

志木市役所市政情報課「広報しき8月号」係

☒ koho@city.shiki.lg.jp

<締切> 8月20日(金) ※消印有効

※プレゼントの受渡しにあたり、当選者の名前や住所の一部をプレゼント提供者へお伝えすることを予めご了承ください。



▲申込フォーム

マッドガーデン

今月のプレゼントは

『お手入れのお見積りから20%OFF』

10人



志木市で庭木のことならマッドガーデンへ!
高木伐採からお庭のお手入れ・わんちゃん向けやお子さまとの過ごしやすいお庭づくり!ウッドデッキやカーポートなど、何でもお気軽にご連絡ください!

親切・丁寧・心を入れて快適なお庭づくりのお手伝いをさせていただきます!



マッドガーデン 上宗岡1-17-32

営業時間/9時~18時(基本日曜日休み)

問合せ/☎080(6659)5997



志木市の人口・世帯数

令和3年7月1日現在 ()内は前月比

人口… 76,707人 (-18人)

男 37,946人 (-5人)

女 38,761人 (-13人)

世帯数… 35,785世帯 (+6世帯)

志木市役所

〒353-8501 志木市中宗岡1-1-1(代表)

☎048(473)1111(代表) ☎048(474)4384(代表)

開庁時間

月~金曜日…8時30分~17時15分

柳瀬川駅前出張所

☎048(472)4449

志木市役所出張所(仮設)

☎048(473)3988

新型コロナウイルス感染症の感染拡大防止のため、当面の間、金曜日17時15分に閉庁します。また、土曜日の志木市役所出張所(仮設)は閉所となります。

- 🖥️ ホームページ
- 📱 携帯電話向けページ
- 🐦 ツイッター
- 📘 facebook

https://www.city.shiki.lg.jp/
https://www.city.shiki.lg.jp/mob/
https://twitter.com/Shiki_City
https://www.facebook.com/shikicity



ホームページ

広報しきが
スマホで
読める

