

広報

shiki き

2021

6

No.610



特集1 あらゆる人権が尊重されるまちに P2

特集2 志木市の水道 P6

あらゆる人権が尊重されるまちに

6月は志木市男女共同参画推進月間です。職場や学校、家庭などで、それぞれの個性と能力を発揮できる社会の実現を目指して、私たちの周りの男女のパートナーシップについて考えてみませんか。

問合せ／人権推進室 内線2217

男女共同参画社会とは？

男だから、女だからという性別に関わらず、お互いの人権を尊重しあい、職場、学校、家庭、地域など、あらゆる分野に参画する機会が確保され、喜びや責任を分かち合うことができる社会です。

第6次志木市男女共同参画基本計画を策定しました

志木市では、第1次基本計画となる「志木市婦人問題行動計画」を昭和62年に策定して以来、男女共同参画社会の実現に向けた取組を推進してきました。

令和2年度には、取り組むべき課題や社会情勢の変化に対応するため、第6次となる計画を策定しました（計画期間は令和3年度から令和7年度までの5年間）。

4つの基本目標とそれぞれの課題



▶計画は市ホームページからご覧いただけます

性の多様性について

人の「性」は多様です

人の「性」は、単純に「男性」、「女性」の2種類に分けられるものではありません。性のあり方には「からだの性(生物学的性)」、「こころの性(性自認)」、「好きになる性(性的指向)」、「表現する性(性別表現)」の4つの要素があるとされており、その組み合わせは多様です。

性のあり方は一人ひとり異なっており、お互いに尊重しあうことが大切です。

からだの性 (生物学的性)

生まれた時の生物学的な性を示しています。

こころの性 (性自認)

自分が自分の性別をどのように認識しているのかを示します。

好きになる性 (性的指向)

恋愛対象が男性なのか女性なのかを示します。

表現する性 (性別表現)

服装や言葉遣いなどを自分自身がどのように表現したいのかを示します。

LGBTとは？

「LGBT」は、次のような性的少数者の人たちを表す総称の一つとして用いられることがあります。

L

レズビアン
Lesbian

女性の同性愛者。
こころの性が女性で、
好きになる性も女性の人。

G

ゲイ
Gay

男性の同性愛者。
こころの性が男性で、
好きになる性も男性の人。

B

バイセクシュアル
Bisexual

両性愛者。
好きになる性が異性の場合も、
同性の場合もある人。

T

トランスジェンダー
Transgender

からだの性と
こころの性が
一致しない人。

Q

クエスチョニング
Questioning

この4つ以外にも、Q(クエスチョニング:こころの性や好きになる性がわからず、決められない、あるいは悩んでいる人)など、さまざまな性のあり方が存在します。

身近な人を傷つけないようにするために

差別的な言動を控えましょう

レズ、ホモ、オネエ、オカマ、オナベなどは差別、不快用語です。あなたの周りにいる人が、この言葉で傷ついているかもしれません。また、性別にとらわれた「男らしさ」、「女らしさ」を押し付けないようにしましょう。

アウティングは絶対にやめましょう

本人が公にしていないこころの性や好きになる性を本人の同意を得ずに誰かに伝え、広めてしまうことを「アウティング」といいます。自分の性のあり方を打ち明ける「カミングアウト」は、信頼の証です。あなたを信頼し、勇気を出して伝えてくれたことを忘れないようにしましょう。

男性の家庭参画の推進

男女の家事負担の割合

令和元年10月に実施した市民意識調査の結果、「家事などをどの程度行っているか」という設問に対し、「いつもしている」の項目を性別で見ると、すべての項目で女性のほうが高い割合になっており、特に「洗濯」及び「食事のしたく」では、50%以上の乖離が生じています。

多くの女性が社会で活躍している今、夫婦で家事を分担する意識はありつつも、女性が担っている場合が多いのが現実です。

志木市男女共同参画に関する市民意識調査（令和元年度）より
家庭の家事などを「いつもしている」と答えた人の割合

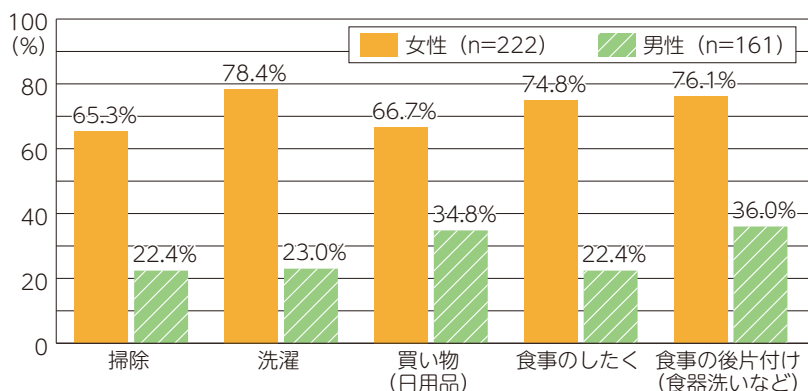

家族みんなで家事シェアに取り組んでみませんか

「料理は私、掃除はあなた」といった家事分担だと、負担が偏ったり、思い通りにいかないことも…。そこで、家事を分担するのではなく、家族全員で家事を共有する「家事シェア」に取り組んでみましょう。

うまく家事シェアに取り組めると、ゆとりある暮らしができたり、家族が病気になった時も生活の基本が維持できます。

家事シェアのコツは、話し合いと感謝の気持ち

1. 右のシートを活用して、皆さんが行っている家事に○をつけましょう。
2. シートを見ながら、負担に感じている家事、家族に協力してほしい家事などを話し合しましょう。
3. 家事シェアを実施し、家族に「ありがとう」などの感謝の気持ちを伝えましょう。

	項目	自分	パートナー	()
料理	1 食事の献立を考える			
	2 食材を買う			
	3 食事(お弁当)を作る			
	4 食器を洗う、片付ける			
洗濯	5 洗濯機をまわす			
	6 洗濯物を干す、たたむ			
	7 洗剤などを補充する			
掃除	8 部屋を掃除する			
	9 お風呂、トイレなどを掃除する			
	10 ごみを分類、収集して出す			

※ () には、自分・パートナー以外の人を書きましょう。

男女共同参画のパネル展、図書館テーマ展示を開催

パネル展示

「セクシュアルハラスメントのない社会へ」

お互いを認め合い、セクシュアルハラスメントなどがない社会をつくるために、一人ひとりにできることを考えます。

とき 6月10日(木)～16日(水)

ところ 総合福祉センター

男女共同参画に関する

図書館テーマ展示

男女共同参画に関する図書の特別展示を行います。

とき ①7月29日(木)まで
②6月1日(火)～29日(火)

ところ ①柳瀬川図書館、②いろは遊学図書館

男性が掃除や料理の家事を楽しみながら続けられるようにする専門家 カジオス® 尾上さんに聞きました



カジオス
ホームページ



Interview

男の家事教室
カジオス® 代表
おのうえ もとひこ
尾上 元彦さん

—カジオスはどのような取組を行っているのでしょうか？

家事をやりたくなる気持ちにさせる意識改革から、家事ができるようになるスキル指導まで、男性を対象にした家事支援を行っています。

「カジオス」という名前には、「家事をする男性の背中を押す」と「家事をする男性(オス)」という意味が込められています。

—カジオスをはじめたきっかけを教えてください。

東日本大震災で被災した経験がきっかけです。当時、宮城県に単身赴任をしており、幸いなことに、私自身は津波の被害を免れました。

その日の夕方、よく食事に行っていたお店に足を運ぶと、割れた皿などが店内に散乱した状態でした。お店を営むご夫婦は^{ぼうぜん}呆然と立ち尽くしていましたが、片付け・掃除を手伝い、少しずつ店内が^{きれい}綺麗になっていくにつれて、気持ちが前向きになっていくのを感じました。

そして、店主といっしょに次の日から炊き出しを行うことに決めたのですが、炊き出しをはじめると、温かい料理を食べていくうちに笑顔になる方がいたんです。掃除は心が前向きになり、料理は栄養面だけではなく精神面も元気にし、笑顔にする。家事の持つ力を知った瞬間でした。

そして、団塊世代が定年を迎え、図書館や公園などで時間を余しているように見える男性高齢者をよく目にするようになり、掃除や料理には人を元気にする効果があることから、男性に家事を教える事業、「カジオス」をはじめました。

—カジオスではどのようなことを意識して取り組んでいますか。

押し付けや義務から家事をはじめてもモチベーションが上がらず、継続しません。カジオスでは、家事が楽しいと感じ、内面からやろうという気持ち(内発的動機付け)を持ってもらうように意識しています。

例えば、カジオスの料理教室では、味付けをレシピに載せません。男性が仕事で身に付けた、仮説・検証などのビジネスプロセスを活用しながら、さまざまな調味料を混ぜあわせ、おいしいと思う味付けを見つけてもらいます。できあがった料理ではなく、できるまでの過程を楽しむことで、家事に興味が出て、継続できるようになると考えています。

—男性の家庭参画についてどのように考えていますか。

共働き世帯数が専業主婦世帯数を上回って20年以上経ちますが、家事の約8割を女性が担っており、男性の家事負担の割合はもっと増えたほうがいいと思います。男性が家事をいかに楽しく行えるかを考え、伝えていく中で、男性の家庭参画を増やしていければいいなと思っています。



秋田市で行われた男女共同参画のシンポジウムの様子



感染症対策を実施した料理教室の様子



志木市の水道

暮らしに欠かすことのできないライフラインである「水道」。
市では、市民の皆さんが水を安心して利用できるよう、「安全・安心・安定 志木市の水道」を水道事業の基本理念に掲げ、水道水の安定供給に取り組んでいます。

問合せ / 上下水道総務課 ☎048(473)1299(代)

水道水はどこから？

私たちが使用している水道水は、埼玉県が利根川や荒川の水を浄水した「県水」と市の水源地（市内6か所・朝霞市1か所）から汲み上げた「地下水」を混ぜたもので、その内訳は、県水が6割、地下水が4割となっています。

県水は、年間で約3億円の費用をかけて購入しています。これは、地下水ばかりを使用していると地盤沈下を引き起こすためです。また、市が荒川から取水し浄水するには、市内に大規模な施設が必要となってしまいます。

水道水が届くまで

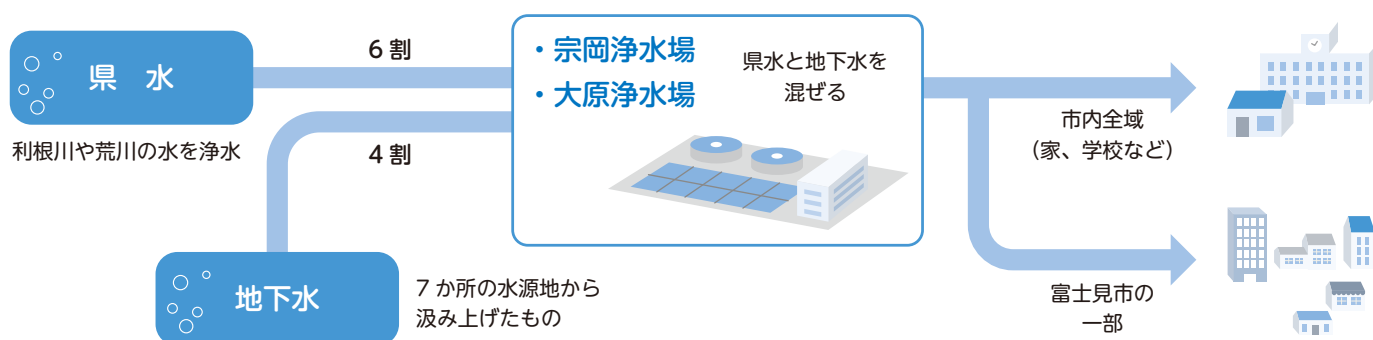

市内には、宗岡浄水場と大原浄水場の2つの浄水場があります。各浄水場で県水と地下水を混ぜ、消毒や殺菌をすることで安心して利用できる飲み水になり、総延長150kmの水道管によって市内の家庭や富士見市の一部へ水道水を届けています。



▲宗岡浄水場



▲大原浄水場

志木市オリジナルペットボトル飲料水『志木の恵水「水輝」』

市内の井戸から汲み上げた良質な地下水を100%使用している『志木の恵水「水輝」』。この水は、災害時などに断水した際、飲料水を迅速に供給するため、災害用備蓄飲料水として常に1万本を備蓄しています。現在、郵送による販売やケース販売も実施していますので、ぜひ、ご賞味ください。

販売場所 水道庁舎、総合福祉センター、市民会館、市民体育館、健康増進センター、秋ヶ瀬スポーツセンター



1本1000円
500円

志木市の水道料金(消費税込み)

水道料金には地域差があり、水道事業者である自治体ごとに料金が設定されています。

水道料金を設定する要因は「地理的なもの」「施設の状況」「人口」「大口需要」などさまざまで、志木市は人口密度が高く大口需要は少ないという特徴があります。

水道水を4人家族の1か月分とされる20^m (20,000^l)を使用した場合、志木市の水道料金は2,288円です。全国平均は約3,300円、埼玉県平均は約2,500円であり、比較しても低い金額設定です。

●水道料金設定の主な要因

地理的なもの

水源地からの距離や土地の高低差などで必要な設備が異なります。

人口

人口が多ければ売り上げも多くなります。また、人口密度が高いと効率的に水を届けることができるので、コストが下がります。

施設の状況

古い施設を多く抱えていると維持管理費や修繕費が多くなります。

大口需要

事業所や店舗などは水道管の口径が大きいため、料金単価が上がります。事業所などが増えることにより収入が増えるので、家庭用料金が抑えられます。

●水道料金比較

※口径13mmの水道管で20^m使用(1か月)

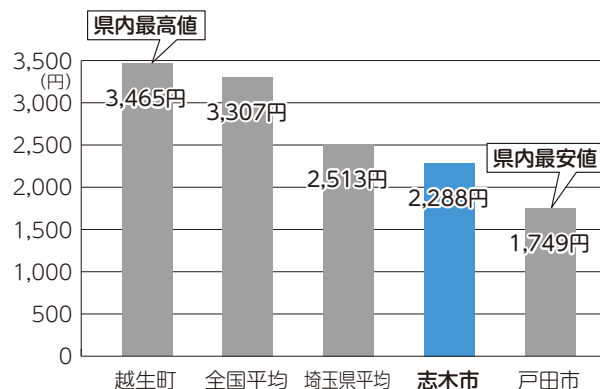

経営状況(令和3年度の見込み)

水道水を生産して届けるには、1^m (1,000^l)あたり約160円かかります。水道料金として約140円の収入がありますが、約20円のマイナスとなります。

この差額は、新しく水道を引き込む際の加入金などで補っています。

●1^mあたりの収支(消費税抜き)

供給単価(水の売り上げ) 140円00銭
給水原価(生産し届ける) 159円48銭

差し引き ▲19円48銭

水道料金の使い道

令和3年度の水道料金収入は、約11億円を見込んでいます。この収入は、水道水の生産や事務費のほか、新しい水道管の整備や施設の耐震化などに充てます。

市では耐震化を重要施策の一つとして位置づけており、耐震化率は、基幹管路、浄水施設ともに全国及び埼玉県平均を上回っています。

●耐震化の状況

	基幹管路	浄水施設
志木市	49.2%	100.0%
全国平均	40.9%	32.6%
埼玉県平均	46.7%	17.5%

※基幹管路:口径300mm以上の水道管のこと

志木市の水道事業のこれから

節水機器の普及や人口減少によって、水道水の使用量は減少していくことが予想されます。一方で、施設などの耐震化や老朽化に伴う更新の費用が必要となることから、現在の水道料金設定のままでは、安全な水道水を安定的にお届けすることが難しくなります。

市では、水道水の安定供給のため、将来に向けた新しい運営方法を模索しています。今後、「志木市水道ビジョン」や「志木市水道事業経営戦略」の見直しのほか、水道料金についても検討していく必要があります。



主な支援策のご案内

新型コロナウイルス感染症に関する市や国などが取り組む主な支援策をご案内します。
詳細は、市ホームページまたは、各問合せ先にお問い合わせください。

問合せ先が志木市の支援策

※…地方創生臨時交付金対象事業

支援策	問合せ	
会計年度任用職員の採用(緊急雇用)※	人事課	内線2116
法人市民税均等割の減免	課税課	内線2232
プレミアム付商品券※(発行:志木市商工会)	産業観光課	内線2161
新しい生活様式対応経費補助金※	産業観光課	内線2161
志木市医療機関等における感染症対策支援金※	健康政策課	内線2471
住居確保給付金(相談9時~16時、予約優先)	基幹福祉相談センター	☎048(456)6021
フードバンク事業(食料支援)※	基幹福祉相談センター	☎048(456)6021
介護保険料の減免	長寿応援課	内線2425
子育て世帯生活支援特別給付金(ひとり親世帯)	子ども支援課	内線2445
求職活動期間の保育料の補助※	保育課	内線2451
新型コロナウイルス感染症ワクチン接種	新型コロナウイルス感染症ワクチン 接種支援室	☎048(486)2950
国民健康保険税の減免	保険年金課	内線2462
傷病見舞金・傷病手当金の支給(国民健康保険)	保険年金課	内線2462
後期高齢者医療保険料の減免	保険年金課	内線2470
傷病手当金の支給(後期高齢者医療保険)	保険年金課	内線2470
国民年金保険料の納付困難時の臨時特例手続き	保険年金課	内線2466

問合せ先が国や県などの支援策

支援策	問合せ	
新型コロナワクチンに関する国への問合せ窓口	厚生労働省新型コロナワクチン コールセンター	☎0120(761)770
新型コロナワクチンに関する医学的な相談窓口	埼玉県の専門相談窓口	☎0570(033)226
新型コロナウイルス感染症に関する電話相談	県民サポートセンター	☎0570(783)770
受診先の確認・受診を迷う場合の電話相談	埼玉県受診・相談センター	☎048(762)8026
生活福祉資金の特例貸付	社会福祉協議会	☎048(485)1177
月次支援金	月次支援金事務局相談窓口	☎0120(211)240
埼玉県感染防止対策協力金	埼玉県中小企業等支援相談窓口	☎0570(000)678
セーフティネット保証(4号・5号) 危機関連保証	埼玉県信用保証協会	☎048(647)4716
雇用調整助成金	ハローワーク朝霞	☎048(463)2233
	コールセンター	☎0120(60)3999
新型コロナウイルス感染症対応休業支援金・給付金	新型コロナウイルス感染症対応休 業支援金・給付金コールセンター	☎0120(221)276
国民年金・厚生年金保険料の納付や手続きなど	川越年金事務所	☎049(242)2657



新型コロナワクチン接種のお知らせ

新型コロナウイルス感染症ワクチン接種支援室 ☎048(486)2950

75歳から84歳となる人(昭和12年4月2日～昭和22年4月1日生まれ)に接種券を送付しました。今後、65歳から74歳になる人(昭和22年4月2日～昭和32年4月1日生まれ)を対象に、接種券を送付します。

接種医療機関 市内22か所の医療機関で実施(非公開の医療機関を含む)

▼接種可能医療機関の一覧は市ホームページをご覧ください。

費用 無料

接種回数 2回(3週間の間隔を空けての接種)

▼原則、1回目と2回目の予防接種は同じ医療機関をご利用ください。

予約方法 電話やインターネットから予約できます。予約の際は必ず、お手元に接種券を準備してください。

①電話による予約:新型コロナワクチンコールセンター・予約センター ☎0570(003)990 ☎0570(080)830

▼受付:毎日9時～17時 ▼聴覚障がい者のみFAXで受け付けます。

②インターネットによる予約:詳しくは、個別に送付する通知をご確認ください。



市ホームページ

基礎疾患を有する人の接種について ※対象となる基礎疾患は、市ホームページをご確認ください。

基礎疾患を有する人で優先接種を希望する場合は、市ホームページからダウンロードまたは接種可能医療機関にある申請書に必要事項を記入のうえ、新型コロナウイルス感染症ワクチン接種支援室へご提出ください。

ワクチン接種予約お助け隊

インターネットが使えないなど、ワクチン接種の予約が困難な人の予約をお手伝いします。

実施期間 6月11日(金)まで 受付:9時～17時(土・日曜日も実施)

実施場所 第1庁舎、市民体育館、総合福祉センター **持ち物** 接種券、スマートフォン(持っている人のみ)

問合せ 新型コロナウイルス感染症ワクチン接種支援室 ☎048(486)2950

子育て世帯生活支援特別給付金(ひとり親世帯)

子ども支援課 内線2445

市では、新型コロナウイルス感染症の影響を受けているひとり親世帯を支援するため、低所得のひとり親世帯を対象に子育て世帯生活支援特別給付金を支給します。

子育て世帯生活支援特別給付金

給付金額 児童1人につき50,000円

対象世帯 ①公的年金等の受給により、児童扶養手当を受給していない世帯

②新型コロナウイルス感染症の影響を受け、収入が児童扶養手当を受給している人と同水準まで下がった世帯

▼児童扶養手当受給世帯には、4月28日(水)に給付済みです。

申込方法 申請書に必要事項を記入のうえ、子ども支援課(第1庁舎)へ提出

▼申請書は市ホームページからダウンロードできます。

▼対象世帯によって、申請書類が異なります。詳しくは、市ホームページをご確認ください。



▲市ホームページ

※低所得のふたり親世帯に対する給付金については、市ホームページをご確認ください。

6月・11月は「減らソルト」強化月間 減塩を意識したオリジナルレシピを募集します

健康政策課 内線2471

志木市は、国や県に比べて血圧の高い人の割合が多いことから、平成29年度から「減塩」をキーワードに「おいしく減塩！『減らソルト』プロジェクト」を進めています。

6月と11月を「減らソルト」強化月間とし、市民の皆さんに減塩への意識をより一層高めてもらうため、「減らソルト」レシピコンテストを開催します。

「減らソルト」レシピコンテスト

応募内容 「減塩」を意識したオリジナルレシピ

▼ほかのコンテスト、ウェブサイトなどに応募や掲載がない未発表のもの

応募条件 どなたでも

▼小学生以下の応募の場合は、保護者とともにご応募ください。

応募方法 専用の応募用紙及びレシピの完成写真を郵送またはメールで健康政策課(第1庁舎)へ

▼応募用紙は6月下旬から、健康政策課、柳瀬川駅前出張所、いろは遊学館に設置するほか、市ホームページからもダウンロードできます。

応募先 郵送の場合：〒353-8501 志木市中宗岡1-1-1 志木市役所健康政策課 減らソルトレシピコンテスト係
メールの場合：✉ kenkou-seisaku@city.shiki.lg.jp

応募期間 7月1日(木)～9月15日(水)

結果発表 11月に開催予定の「減らソルトフェスタ」で表彰式を行います。

▼入賞レシピは、広報しきや市ホームページ、クックパッドなどで公開します。



志木市とハウス食品グループによる共同事業

しょく(食・職)場づくりサポーター育成講座を開講

健康政策課 内線2471

市では、「健康的で安心な共食の場」や「食」に関わる地域活動をする「しょく場づくりサポーター」を育成しています。食が好きな人、地域で活動したい人、地域とつながりたい人に役立つことを学べる各回完結の講座ですので、お気軽にご参加ください。

育成講座

テーマ

- ①志木オリジナル野菜メニューを考えよう(親子編)
- ②志木オリジナル野菜メニューを考えよう(大人編)

日時

- ①6月19日(土) 10時30分～12時、13時～14時30分
- ②6月22日(火) 10時30分～12時、13時～14時30分

場所 いろは遊学館

持ち物 手拭きタオル、飲み物、筆記用具、マスク

申込み 各講座の1週間前までに、氏名、性別、年齢、連絡先、お住まい、参加希望日を記入のうえ、申込みフォーム、メールまたはFAXでハウス食品グループ本社株式会社(担当:渡辺)へ

✉ h-watanabe@housefoods.co.jp

FAX 03(5211)6030



▲申込みフォーム

交流の場

テーマ

- ①【夏の水分補給に】ミネラルと水分の美味しいとり方
- ②【夏の元気に】火を使わない野菜メニューのご紹介

日時

- ①7月16日(金) 14時30分～15時30分
- ②8月20日(金) 14時30分～15時30分

場所 ふれあい館「もくせい」(志木第四小学校北校舎内)

参加費 500円

持ち物 手拭きタオル、飲み物、筆記用具、マスク

申込み 各講座の3日前までに、電話でふれあい館「もくせい」へ ☎048(473)8621

▼受付:9時～17時

6月4日から10日は「歯と口の健康週間」

健康増進センター ☎048(473)3811

「歯と口の健康週間」は、歯と口の健康に関する正しい知識の普及啓発や歯科疾患の早期発見及び治療などを推進し、歯の寿命を延ばすことで健康の保持増進を目的として実施しています。この機会に、自分の歯と口の健康について見直してみませんか。

歯と口の健康をつくる歯科検診

5歳児親子いっしょに歯科検診

実施期間 8月1日(日)～令和4年2月28日(月)

対象 平成28年4月2日～平成29年4月1日生まれの幼児とその保護者

▼対象者には7月上旬に通知をお送りします。

妊婦歯科検診

実施期間 令和4年2月28日(月)まで

対象 妊娠中の人

▼妊娠届出時に対象者へ検診票をお渡します。検診票をお持ちでない人には、健康増進センターまたは子ども支援課(第1庁舎)でお渡しできます。

取組を一部紹介

離乳食教室(後期)

歯のミニ講座を実施

むし歯予防教室

未就学児を対象に、子育て支援センターと共催で歯の健康・食生活のミニ講話と個別ブラッシング指導

歯っぴーファイルの配布

歯や口の健康を保つために必要な習慣を身に付けることを目的に歯っぴーファイルを市内小学1年生に配布

フッ化物洗口事業

むし歯予防のため、市内全小・中学校で、フッ化物洗口を実施

6月は環境月間です

環境推進課 内線2313

志木市のごみ処理経費は、年間で約6億8千万円(令和元年度)、2人家族で試算すると年間で約1万8千円の負担となります。1人1日あたりのごみ排出量は、約761gとなり、平成30年度に比べ約3g増加しました。正しい分別でごみを減らし、経費節減にご協力ください。

志木市独自の4Rを推進

市では、令和元年度から第三期環境基本計画がはじまりました。地域環境に適した施策に取り組むとともに、国の3Rにリフューズを加えた4Rを推進しています。

Refuse (リフューズ)

市独自の取組です。ごみになるものは断ります。マイバッグの利用を呼びかける「マイバッグキャンペーン」を6月と10月に実施しています。

Reuse (リユース)

繰り返し使用します。バザーやフリーマーケットなどを活用しましょう。

Reduce (リデュース)

ごみを減らします。物を大切に長く使うことを心がけましょう。

Recycle (リサイクル)

再生して使用することです。資源のリサイクル率を向上させましょう。

リチウムイオン電池の処分方法

リチウムイオン電池による火災事故を防止するため、適切な処分をお願いします。

リチウムイオン電池単体での処分は、(一社)JBRCの協力店などで回収しています。また、リチウムイオン電池が取り外せないものについては、不燃ごみとして処分してください。

志木市長選挙

投票日 **6月13日** (日)

投票時間: 7時～20時

告示日・立候補受付 6月6日(日)

開票日時 6月13日(日) 20時50分～

問合せ／選挙管理委員会事務局 内線2851

期日前投票

6月7日 (月) ～ **6月12日** (土)

旧志木駅前出張所／8時30分～20時

※マルイファミリー志木1階

※駐車場サービス券は発行していません。

総合福祉センター(406会議室)／10時～20時

柳瀬川図書館(視聴覚室)／10時～19時

※土曜日は10時～18時 ※駐車場はありません。

新型コロナウイルス感染症の感染拡大防止にご協力ください

- マスクまたはフェイスガードの着用
- 投票所入口での手指の消毒
- 周囲の人との距離の確保
- 持参した鉛筆またはシャープペンシルを利用できます(投票所には使い捨ての鉛筆を用意します)。

投票できる人

住所 令和3年3月5日までに志木市へ転入の届出を行い、引き続き住所を有する人

年齢 平成15年6月14日までに生まれた人

入場券を忘れずに

世帯ごとに封書で世帯全員の入場券をお送りしますので、ご自身の入場券を投票所へ忘れずにお持ちください。

選挙公報の配布方法が変わります

新聞折り込みで配布していた選挙公報を、ご自宅のポストへお届けします。投票日の前々日までに届きますので、参考にご活用ください。また、市ホームページで閲覧できるほか、市内の公共施設にも設置しています。

第2投票所が変わります

変更前 志木ファイブハイツ集会室

変更後 旧志木駅前出張所(マルイファミリー志木1階)

対象区域 本町4丁目1番～17番、本町5丁目1番～10番、14番～19番、22番～26番

6月1日から7日は「水道週間」です

上下水道総務課 ☎048(473)1299(代)

生活も ウイルス予防も 蛇口から(第63回水道週間スローガン)

水道事業では、24時間365日、水道水を安定供給し、市民の皆さんに安心して利用していただけるよう今後も努めていきます。貴重な資源である水を大切に使用いただきますようお願いいたします。

水道の検針にご協力ください

水道メーターは、水量を量る大切な機械です。メーターボックスの上や周りには車などを駐車したり、物を置かないようにしてください。また、犬を飼っている場合は、メーターから離れた場所につないでください。

漏水していませんか？

すべての蛇口を閉めたときに、メーター内にあるパイロットが動いていたら漏水の疑いがあります。メーターを定期的にチェックし、漏水していないかを確認しましょう。



パイロット

個人情報を守りましょう 本人通知制度をご利用ください

総合窓口課 内線2138

本人通知制度は、戸籍情報を含む証明書（住民票の写しや戸籍謄本など）が本人の代理人や第三者の請求により交付された場合に、事前に登録をした本人にお知らせをする制度です。

本人通知制度によって、虚偽やなりすましによる不正取得の早期発見ができ、さらには、本人通知制度が周知されることで、不正取得の未然防止にもつながります。本人通知制度を利用して、大切な個人情報を守りましょう。

本人通知制度の流れ



本人通知は、どんなときに通知されるの？

代理人や第三者に住民票の写しや戸籍謄本などを交付したとき、登録者本人または法定代理人に交付した年月日、証明書の種別、請求者の種別を記載した「志木市住民票の写し等交付通知書」を郵送します（本籍の記載がない住民票の写しや特定事務受任者の請求のうち、裁判手続などに関する証明書の交付を除きます）。

対象となる証明書

- 住民票の写し及び転出などをされた後の住民票の写し（本籍記載に限る）
- 住民票記載事項証明書（本籍記載に限る）
- 戸籍の附票の写し及び除かれた人の戸籍の附票の写し
- 戸籍謄本及び戸籍抄本（除籍、改製前の戸籍を含む）
- 戸籍記載事項証明書

登録方法

登録できる人 志木市に住民登録をしている人または志木市に本籍がある人

▼志木市から転出した人や除籍となった人を含む

登録方法 必要書類をご用意のうえ、総合窓口課（第1庁舎）、柳瀬川駅前出張所、志木市役所出張所（仮設）へ

▼登録を申込みできるのは原則本人です。

▼登録者本人が病気であったり、遠隔地にいるなどの理由で、申込みができない場合は、代理人または郵送による申込みが可能です。

▼登録者本人が未成年者または成年被後見人の場合は、法定代理人による申込みも可能です。

必要書類 登録申込書、本人確認書類

▼代理人による申込みの場合は、登録者本人及び代理人の両方の本人確認書類が必要です。

▼申込者が法定代理人の場合は、戸籍謄本、そのほか法定代理人であることが証明できる書類

▼申込者が法定代理人以外の代理人の場合は、登録者本人が自署した委任状

登録される日 申込みをした日の翌開庁日

登録申込書は裏面の志木市本人通知登録申込書をご利用ください
(市ホームページからもダウンロードできます)

志木市本人通知登録申込書

年 月 日

志 木 市 長 様

申 込 者	住 所	
	氏 名	
	連 絡 先	
申込者の区分	1 本人 2 法定代理人 3 代理人	

志木市住民票の写し等の第三者交付に係る本人通知に関する要綱第4条の規定に基づき、次のとおり登録を申し込みます。

登 録 を 希 望 す る 者 の 氏 名	フリガナ		
生 年 月 日	年 月 日	性 別	男 ・ 女
住 所	〒		
本 籍		筆 頭 者	
連 絡 先			

法定代理人が申請する場合は、次の欄に記入してください。

法定代理人の区分	1 未成年者の法定代理人	2 成年被後見人の法定代理人
氏 名	フリガナ	
住 所	〒	
連 絡 先		

- 注1 裏面の内容をよくお読みください。
 注2 各欄に必要事項を記入し、該当するものに○をつけてください。
 注3 次の書類を提出し、または提示してください。
 ・本人であることを証明する書類（運転免許証・旅券・マイナンバーカード等）
 ・法定代理人であるときは、あわせてその資格を証明する書類（戸籍謄本等）
 ・この申請にかかる代理人であるときは、あわせてその旨を証明する書類（委任状等）
 注4 登録者名簿への登録日は、申込み受付日の翌日です。

※次の欄は記入しないでください。

受 付	登 録	本 人 等 の 確 認 資 料		備 考
		<input type="checkbox"/> 本人 <input type="checkbox"/> 法定代理人 <input type="checkbox"/> 代理人	<input type="checkbox"/> 住民基本台帳カード <input type="checkbox"/> 旅券（パスポート） <input type="checkbox"/> 運転免許証 <input type="checkbox"/> マイナンバーカード <input type="checkbox"/> その他（ ）	
登 録 期 間	年 月 日から			
処 理	<input type="checkbox"/> 住民票 <input type="checkbox"/> 現戸籍 <input type="checkbox"/> 原戸籍 <input type="checkbox"/> 戸籍附票 <input type="checkbox"/> 除住民票 <input type="checkbox"/> 除籍 <input type="checkbox"/> 除籍の附票			

切り取り

⚠️ 新型コロナウイルス感染症の状況により、イベントなどが中止・延期となる場合があります。詳しくは、市ホームページなどをご覧ください。

募集

シルバー人材センター会員・仕事募集

- 説明会** 6月16日(水)、7月16日(金) 9時～(予定)
 ▼ 各回前日までに要予約
場 (公社)朝霞地区シルバー人材センター朝霞事務所
内 公共施設の管理及び清掃、屋内外軽作業、除草作業など
対 60歳以上の元気で働く意欲のある人、志木市に住民登録している人
定 各回12人
費 600円(年会費)
問 (公社)朝霞地区シルバー人材センター
 ☎048(465)0339

東京2020大会に向けて頑張る選手を応援する子どもたちの作品募集

子どもたちが東京オリンピック・パラリンピック競技大会に関わる機会を設けるため、選手を応援する作品を募集します。

- 対** 埼玉県内に在住・在学の人、令和3年4月1日現在で6歳～19歳の人
主 2020オリンピック・パラリンピックノラグビーワールドカップ2019埼玉県推進委員会
申 6月11日(金)までに、絵画、書または工作物などを制作し、スマートフォンやデジタルカメラなどで全体がわかるように撮影をしたものを下記の応募フォームへ
問 埼玉県推進委員会事務局 ☎048(830)2872



▶ 応募フォーム

文化体験道場

日本の伝統芸能・文化に関する3つの種目ごとに体験教室を開催します。複数種目の体験もできますので、お気軽にご参加ください。

- 費** 材料などは実費(楽器や道具などは貸出します)
講 志木市文化協会
申 申込締切日までに申込書に記入のうえ、生涯学習課(第2庁舎)へ
 ▼ 申込書は、市内小・中学校及び公共施設で配布
問 生涯学習課 内線3130

種目	日程(全3回)	会場	対象	定員	申込締切日
華道	7月27日(火)、8月3日(火)、8月10日(火) 10時～12時	いろは遊学館	小学1年生～6年生	18人	6月28日(月)
箏曲	8月28日(土)、9月19日(日)、10月24日(日) 13時30分～15時	いろは遊学館	小学4年生～中学3年生	8人	7月26日(月)
邦舞踊	①10月3日(日) 14時～15時 ②10月17日(日) 14時～15時 ③10月24日(日) 10時～11時	①③いろは遊学館 ②市民会館	小学2年生～小学5年生	8人	8月30日(月)

完全個別なのに通い放題の塾

浦上松陰塾



無料体験実施中！
お問い合わせください。

志木市上宗岡5-20-30
 ☎0120-792-808
 showin@uragami-juku.com
<https://showin-juku.jp/uragami/>



- ・不用品・粗大ごみの処分
- ・お部屋の中のお片づけ
(生前整理・遺品整理)

明朗な会計

女性も安心

大村商事株式会社

OHMURA 志木市下宗岡2-18-20

www.ohmura.info 大村商事 総機

0120-538-113





募集

統計調査会計年度任用職員を募集します

勤務内容 経済センサスー活動調査事務補助、電話対応、検査補助

勤務期間 7月1日(木)～8月13日(金)

勤務時間 8時30分から17時までのうち、5～6時間

勤務日数 月～金曜日の週5日以内(相談可)

時給 970円

勤務場所 行政管理課(第3庁舎)

募集人数 1～2人

面接 6月18日(金) 10時～

申 6月15日(火)までに、志木市会計年度任用職員登録申込書を郵送または直接、行政管理課(第3庁舎)へ

問 行政管理課 内線3207

第3回おひとり様音楽会出演者募集

2人までの編制による、アコースティックな音楽会の出演者を募集します。普段一人で練習している成果を人前で披露してみませんか。

日 8月1日(日) 13時30分～16時30分

場 いろは遊学館

対 どなたでも

定 10組

申 7月3日(土)までに電話、メールまたは直接、いろは遊学館へ

▼メールの場合は、件名を「おひとり様」、本文に氏名、住所、電話番号、演奏種目を入力

問 いろは遊学館

☎ 048(471)1297

E irohalib@mocha.ocn.ne.jp

イベント

国指定重要有形民俗文化財 「志木の田子山富士塚」公開日(登山日)

日 6月3日(木)・6日(日)・9日(水)・10日(木)・13日(日)・16日(水)・19日(土)・22日(火)・25日(金)・28日(月)・30日(水)、7月1日(木)・4日(日)・7日(水) 10時～15時

▼天候や塚の状態によって、公開が中止になる場合があります。

場 田子山富士塚(敷島神社境内)

主 田子山富士保存会(志木市商工会館内)

☎048(471)0049

▼説明ガイドを希望する場合は、ご連絡ください。

おやこひろば・さんまあるカフェ

毎回楽しいプログラムを用意しています。詳しくは、NPO 法人志木子育てネットワークひろがる輪ホームページをご確認ください。

日 6月11日・18日・25日、7月2日・9日の各金曜日 10時30分～14時30分

場 ふれあい館「もくせい」

対 子育て中の親子

定 各7組(先着順)

主 NPO 法人志木子育てネットワークひろがる輪

申 当日の10時から14時までに電話で、NPO 法人志木子育てネットワークひろがる輪へ

☎080(6800)4835

HP https://hirogaruwa.com/support_place/sanmaaru/

問 子ども支援課 内線2442

市民葬儀委託指定葬儀社

M 宗岡セレモニー

(宗岡セレモニーホール内)

お見積もり相談は
いつでもお気軽にどうぞ **保冷安置室有**

「宗岡」バス停下車 徒歩2分

志木市下宗岡 2-21-32

048-483-5066

www.muneokaseremo.com

親切第一・市民葬儀



◎冷蔵安置室→無料

◎寝台車→24時間手配

サンレイ

志木市上宗岡 1-18-32

0120-030-530

日…とき 場…ところ 内…内容 対…対象 定…定員(原則、申込み多数の場合は抽選) 費…費用(記入のないものは無料) 講…講師
持…持ち物 主…主催 期…申込期間 保…保育 申…申込み 問…問合せ F…FAX E…Eメール HP…ホームページ

第27回大人のための朗読会

朗読グループ「さんさん」の皆さんによる、大人のための朗読の世界をお楽しみください(手話通訳あり)。

日 6月16日(水) 14時～15時30分

場 いろは遊学館

対 どなたでも

定 35人(先着順)

申 6月10日(木)から電話または直接、いろは遊学図書館へ

▼ 受付：10時～17時

問 いろは遊学図書館 ☎048(471)1478

シリーズお宝発見講座 第1回「上宗岡の寺社めぐり」

市内最古の古刹・千光寺をはじめとする上宗岡地区の寺社を巡ります。

日 6月27日(日) 9時30分～12時

場 集合：総合福祉センター前

解散：宗岡蓮田バス停前

▼ 当日、朝の検温実施、マスクの着用をお願いします。

内 上ノ氷川神社～千光寺～大仙寺～羽根倉浅間神社

対 一般成人

定 10人(先着順)

費 無料

持 筆記用具

申 6月10日(木)から25日(金)までに、電話または直接、いろは遊学館へ

問 いろは遊学館 ☎048(471)1297

落語「春風亭一之輔のドッサリまわるぜ2021」

9回目を迎える、春風亭一之輔のらくご DE 全国ツアー。今年も元気いっぱいに笑いと感動をお届けします。

日 6月27日(日) 13時30分開演(12時30分開場)

場 市民会館

チケット 好評発売中

費 3,700円(全席指定)

▼ ご来場の際は、マスクの着用、検温のご協力をお願いします。

▼ 未就学児のご入場はご遠慮ください。

主 夢空間：ジェイ・ファースト

共催 (公財)志木市文化スポーツ振興公社

問 市民会館 ☎048(474)3030



志木の田子山富士塚の「山開き」

国指定重要有形民俗文化財「志木の田子山富士塚」の山開きを行います。なお、新型コロナウイルス感染症の感染拡大防止のため、式典・出店はありません。

日 7月4日(日) 10時～

▼ 10時30分頃から一般登山ができます。

場 田子山富士塚(敷島神社境内)

対 どなたでも

主問 田子山富士保存会 ☎048(471)0049

お部屋のリフォームしませんか？

張替のご用命はぜひ！ 当店へ

襖、障子、壁紙(クロス)

床(クッションフロア・ジュウタン)

吉田表具店

TEL 472-9514

090-8589-3442

志木市中宗岡2-17-41

あなたの不安を安心に



上野税理士事務所

TEL 048-472-4802

「税」に関する事、ご相談承ります

志木市館 2-6-11 304A <http://utf.tkcfnf.com>

イベント

文化財を見に行こう

- **市指定文化財「旧村山快哉堂」(中宗岡5-1)**
明治10年建築の土蔵造りの建物内を見学できます。
開館日 金・土・日・月曜日 10時～16時
問 旧村山快哉堂 ☎048(474)5411
- **郷土資料館(中宗岡3-1-2)**
歴史・民俗資料を展示しています。
開館時間 9時30分～16時30分
休館日 月曜日
問 郷土資料館 ☎048(471)0573
- **埋蔵文化財保管センター(柏町1-20-19)**
市内で出土した土器や石器などを展示しています。
開館時間 9時～17時 休館日 土・日曜日、祝休日
問 埋蔵文化財保管センター ☎048(473)8157

八ヶ岳自然の家

季節の行事や高原散策ツアーなど、さまざまなイベントを開催予定です。詳しくは、ホームページなどでお知らせします。

- 申 利用しようとする日の2か月前から3日前までに、ホームページ、FAXまたは電話で受付
- ▼ 宿泊学習などのため、利用できない日があります。詳しくは、お問い合わせください。
- 問 志木市立八ヶ岳自然の家
☎0267(98)2297
F 0267(98)3677
HP <https://www.shiki-yatsugatake.com>
〒384-1302 長野県南佐久郡南牧村大字海ノ口字八ヶ岳2255-1

講座

防火管理、防災管理の講習案内

埼玉県南西部消防本部では、下記の講習を7月に開催します。日時、受付などの詳細は、消防本部ホームページをご覧ください。

7月開催講習

- 甲種防火管理再講習、乙種防火管理講習
防災管理新規講習、防災管理再講習
- 問 埼玉県南西部消防本部予防課
☎048(460)0121



▲消防本部ホームページ

厚生労働大臣認定キャリアコンサルタント養成講習・無料説明会

新しく国家資格となった将来有望な「キャリアコンサルタント」養成講習の説明会を Zoom で開催します。

- 日 6月10日(木) 10時～11時
6月16日(水) 19時30分～20時30分
6月17日(木) 12時～13時
- ▼ 自宅から Zoom でご参加ください。
- 対 どなたでも
- 費 無料
- 講 柴田 郁夫さん(職業訓練実施施設代表)
- 主 (一社)地域連携プラットフォーム
- 申問 各日程の前日までに、志木サテライトオフィスへ
☎048(476)4600

相続 遺言 後見

～お気軽にご相談ください～

松島行政書士事務所 行政書士 松島 明子

☎048-424-4171

☎080-3431-6033

<http://www.matsu-gyosei.com/>

〒353-0003 志木市下宗岡 4-16-10
営業時間 9:00～17:00 ○土日祝日等○時間外要相談

相続・贈与・遺言書作成
不動産登記・会社設立・商業登記
過払い金請求・裁判所関係書類作成

三浦司法書士事務所

司法書士 三浦和子

☎048(471)5559

相談無料 お気軽にご相談ください

営業時間 平日 9:00～17:00
〒353-0004 志木市本町一丁目4番23号

日…とき 場…ところ 内…内容 対…対象 定…定員(原則、申込み多数の場合は抽選) 費…費用(記入のないものは無料) 講…講師
持…持ち物 主…主催 期…申込期間 保…保育 申…申込み 問…問合せ F…FAX E…Eメール HP…ホームページ

生活講座「野菜ソムリエ」

- 日 6月19日(土) 10時～11時30分
- 場 宗岡公民館
- 内 感染症に負けない食生活の知恵
野菜・果物を摂ろう!
- 対 一般成人
- 定 8人(先着順)
- 費 無料
- 講 重田 健一さん(野菜ソムリエプロ)
- 持 マスク
- 申問 6月18日(金)までに電話または直接、宗岡公民館へ
☎048(472)9321



家族介護者交流事業

- 骨粗しょう症予防に関する講演、栄養士によるミニ講座を行います。
- 日 6月30日(水) 10時～12時
 - 場 総合福祉センター
 - 対 市内在住で総合事業対象者、要支援・要介護認定を受けた高齢者などを在宅で介護しているご家族
 - 定 30人(応募多数時は初参加者を優先して抽選)
 - 費 無料
 - 申問 6月18日(金)までに電話で社会福祉協議会へ
☎048(474)6508

サロン・ド・もくせい

- 梅雨の食欲低下を予防する手作り香味調味料を作ろう。
- 日 6月25日(金) 14時30分～15時30分
 - 場 ふれあい館「もくせい」(志木第四小学校北校舎内)
 - 定 10人(先着順)
 - 費 500円
 - 講 しょく(食・職)場づくりサポーター
 - 主 しょく(食・職)場づくりサポーター (アドバイザー: ハウス食品グループ本社株式会社)
 - 申 6月22日(火)までに電話で、ふれあい館「もくせい」へ
☎048(473)8621
 - 問 健康政策課 内線2471

【志木市×大東ガス株式会社食育連携事業】 大東ガスプチファミ料理教室

- 日 6月24日(木) 10時30分～13時30分
- 場 大東ガスプチファミ志木(志木駅東口徒歩30秒)
- 内 おいしく減塩! 「減らソルト」料理講座
葱塩レモン鶏チキン～海南チキンライス風～ほか
- 対 市内在住の人
- 定 4人
- 費 1,200円
- 講 かわごえ 直子さん(料理研究家)
- 申 6月10日(木)までに大東ガス WEB サイトまたは
直接、大東ガスプチファミ志木へ
- 問 健康政策課 内線2471



▲大東ガスWEBサイト

出会いをつなく
志木「縁結び」結婚相談所

入会金・登録料 40,000円
月会費 5,000円

埼玉県志木市下宗岡 2-21-32
株式会社 宗岡 (宗岡セシモニーホール内)
携帯: 070-3525-1833 (金子)
HP: <https://shiki-enmusubi.com>

詳しくはHPをご覧ください。お電話でも承ります。

NR 株式会社 日本仲人連盟 加盟

お家のことならお任せください

お見積無料・即日対応
安心できる増改築相談員
火災保険・介護保険適応

お困りごとございませんか?
・屋根・塗装・防水・外構・大工・内装
・各種リフォーム工事、その他ご相談承ります。

平成建設
埼玉県志木市中宗岡 2-17-44-201
TEL/FAX 048-234-9404

! 新型コロナウイルス感染症の状況により、イベントなどが中止・延期となる場合があります。詳しくは、市ホームページなどをご覧ください。

講座

やる気をひきだす子育て練習法 (ダイジェスト版)

いつも怒ってばかり、叱ってばかり、「ダメ」ばかり、それでもちっともいうことを聞いてくれない。そんなとき、少しだけ声かけを変えてみませんか。行動の仕組みから具体的な言葉かけまで、ワークで楽しく学びます。

日 7月4日(日) 10時~11時30分

場 いろは遊学館

対 市内在住・在勤の人

定 15人

保 要予約(対象:2歳以上の未就学児)

申問 6月25日(金)までに電話または直接、子どもと家庭の相談室へ ☎048(476)2330

聞こえない人の気持ちを考える講座

聞こえない人のお話、ミニ手話体験をとおして、聞こえない人の気持ちに寄り添う講座をオンラインで開催します。Zoomの利用が困難な人は会場での受講もできます。

日 7月16日(金) 10時~12時

場 総合福祉センター(会場希望者)

対 どなたでも

定 総合福祉センター:20人(手話通訳・要約筆記・磁気ループあり)
Zoom:20人

費 無料

講 志木市聴覚障害者の会

申問 7月12日(月)までに電話またはメールで、社会福祉協議会へ

☎048(474)6508

E vc@shiki-syakyoo.or.jp

健康Step up講座

~今日からはじめる第一歩~

日 7月28日(水) 9時45分~11時30分

場 健康増進センター

内 健康講話と「やさしい筋コンディショニング」

対 市内在住の人

定 30人

申 7月14日(水)までに電話または直接、健康増進センターへ

問 健康増進センター ☎048(473)3811

手話を学ぼう

手話奉仕員養成講習会入門課程(全20回)

手話を学び、聴覚障がいへの理解と認識を深めるための、入門手話講習会を開催します。

日 7月30日から12月17日までの毎週金曜日

10時~12時

▼ 8月13日を除く

場 総合福祉センター

対 市内在住・在勤・在学の高校生以上の人

定 10人

費 3,240円(テキスト代)

主 社会福祉協議会

申問 7月21日(水)までに電話で、社会福祉協議会へ

☎048(474)6508

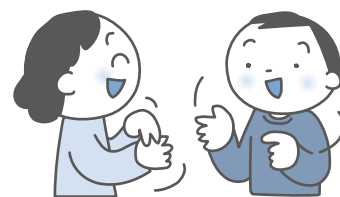

「庭木1本から剪定いたします」

あきら造園

「お庭、ガーデニングの事なら
何でも、お気軽にご相談ください」

◆一般造園施工管理技士

◆一般造園技能士 ◆樹木医

代表 伊東 晃

埼玉県富士見市針ヶ谷2-11-2

☎0120-028-350

樹木の剪定・伐採・草刈・植木のお手入れ等
気軽にお申し付け下さい。

お見積もりは無料です。

例:樹高3m3,000円 草刈1㎡200円

グリーンスペース(株)

TEL048-424-3928

FAX048-424-3982

〒351-0023 朝霞市溝沼5-15-9

ホームページ

http://www.greenspacelt.d.info

健康

志木市医療機関等における感染症対策支援金

地域医療の最前線で、医療提供体制を確保するために、新型コロナウイルス感染症の感染拡大防止の取組をしている医療機関や薬局などに支援金を支給しています。

対象施設

- 医療法の規定による開設許可を受け、市内に開設の病院、一般診療所、歯科診療所
- 医薬品医療機器等法による開設許可を受け、市内に開設の薬局

申込期間 6月30日(水)まで

▼ 申込みは1施設1回

申 申込書に必要事項を記入のうえ、メール、郵送または直接、健康政策課(第1庁舎)へ

▼ 対象となる医療機関には、個別通知をしています。

▼ 支給を辞退する場合は、辞退届出書を提出してください。

問 健康政策課 内線2471



▲詳しくは、市ホームページをご覧ください

おっぱいケア訪問

内 助産師の家庭訪問によるおっぱいケアや授乳に関する相談

対 産後90日以内の産婦

利用回数 2回まで

費 1回500円(生活保護世帯の人を除く)

申問 産後80日までに直接、健康増進センターへ
 ☎048(473)3811

こんにちは赤ちゃん訪問事業

内 助産師・保健師による新生児訪問、母子保健推進員による乳児訪問

対 生後4か月までの赤ちゃんのいるすべてのご家族

▼ 出生連絡票のハガキと、出生届出時に記入する「こんにちは赤ちゃん訪問カード」をもとに訪問します。お急ぎの方は、健康増進センターまでご連絡ください。

問 健康増進センター ☎048(473)3811

育児サポート事業

内 助産師、ホームヘルパーによる育児や家事のサポート

対 産後1年以内の産婦で、産後に心身の不調または育児不安があり、子育てが困難な人

▼ 自己負担あり(生活保護世帯の人を除く)

申問 利用希望者は、事前審査などがありますので、早めに健康増進センターへ

☎048(473)3811



市民葬指定葬儀社
葬儀は信用と信頼の(株)アトラス
 安心価格の「志木市民葬」「家族葬」のご提案
24時間対応 0120-40-1059
 事前相談・見積無料。
家族葬ホール・霊安室完備
 朝霞市浜崎3-17-30 **志木アトラス** で検索
www.atlas-sougi.co.jp

安心と信頼のJA葬祭
JAあさか野 ライフサービス
24時間対応
市民葬指定
 朝霞市・志木市
 和光市・新座市
24時間 0120-24-4994
 24時間 良く供養
 借別の儀式にまごころこめて・・・
 葬祭のことならJAあさか野ライフサービスにお任せください!!
 病院のお迎えから、葬儀までサポートいたします。
 〒351-0011 埼玉県朝霞市本町1-7-5 **JAあさか野** 国産

健康

小児慢性特定疾病医療費支給継続申請の受付を開始します

📅 6月14日(月)～7月30日(金)

▼ 土・日曜日、祝休日は除く

📍 朝霞保健所

👤 現在、受給者証をお持ちで引き続き治療が必要な20歳未満の人の保護者

必要書類 申請書、医療意見書、健康保険証の写し、受診者の加入する公的医療保険(健康保険)の被保険者の市町村・県民税課税(非課税)証明

▼ お持ちの受給者証に記載の住所地を管轄する保健所から、申請に必要な書類が郵送されます。

▼ 医療意見書は同封しません。指定医に依頼してください。

📞 朝霞保健所 ☎048(461)0468

志木市国民健康保険特定健診・人間ドックがはじまります

特定健診・人間ドックは病気を早期に発見し、早期治療に結び付ける重要な役割を持っています。定期的に受診し、自らの健康状態を確認してください。実施医療機関、申込み方法などの詳細は、市ホームページや健康インフォメーションをご確認ください。

● 特定健診

📅 7月1日(木)～12月31日(金)

📍 ①個別健診：1,000円

②集団健(検)診：700円

▼ 集団健(検)診では、特定健診とがん検診が同時に受けられるお得なセット健診を用意しています。この機会にぜひご利用ください。

▼ 集団健(検)診は、女性のみが受診できるレディースデーを実施しています。

📄 持 保険証、特定健康診査受診券

▼ 6月下旬発送

● 人間ドック

📅 7月1日(木)～令和4年3月31日(木)

📍 費 10,000円

📄 持 保険証

● 共通

📞 健康政策課 内線2464

「ダメ。ゼッタイ。」普及運動

大麻・覚醒剤・麻薬・危険ドラッグなどの薬物乱用は自分だけでなく、家族など周りの人たちの人生も狂わせ、社会全体に計り知れない危害をもたらします。

県では、「ダメ。ゼッタイ。」普及運動として、薬物乱用防止を呼びかける街頭キャンペーンや国連支援募金活動を実施しています。正しい知識を身につけ、薬物乱用を根絶しましょう。薬物でお困りの人は、ご相談ください。

📞 朝霞保健所 ☎048(461)0468

食中毒に気をつけましょう

夏季は湿度や気温が高く、細菌による食中毒が発生しやすくなります。原因の多くは食肉を生や加熱不足で食べることによるカンピロバクターや腸管出血性大腸菌O157などです。食肉を食べる際は次の点に注意しましょう。

1. 肉の生食は食中毒のリスクがあります。たとえ生食用であっても、子どもや高齢者、抵抗力の弱い人は生食を控えてください。
2. レバーなどの内臓や食肉を調理するときは、しっかり加熱(75℃で1分以上)しましょう。表面が焼けていても、内部が生であることがあります。
3. 肉は購入から調理までの間、細菌が増殖しないように低温保存(10℃以下)しましょう。
4. 焼肉やバーベキューをするときは、生肉に触れた箸やトングで、焼きあがった肉やサラダなどを食べないようにしましょう。
5. 野菜、果物、調理済みの食品は、生肉やその肉汁と触れないようにしましょう。
6. 生肉の調理に使用した包丁やまな板などは、その都度、洗浄消毒をしましょう。
7. 調理前、生肉に触れた後やトイレの後には、手指の洗浄消毒をしましょう。

📞 朝霞保健所 ☎048(461)0468



日…とき 場…ところ 内…内容 対…対象 定…定員(原則、申込み多数の場合は抽選) 費…費用(記入のないものは無料) 講…講師
持…持ち物 主…主催 期…申込期間 保…保育 申…申込み 問…問合せ F…FAX E…Eメール HP…ホームページ

国民健康保険被保険者証を更新します

国民健康保険被保険者証を7月末日までに世帯主あてに郵送します。

▼簡易書留郵便での郵送を希望する場合は、6月25日(金)までに保険年金課へご連絡ください。

問 保険年金課 内線2463

くらし

6月7日(月)発送 市民税・県民税納税通知書

市・県民税を普通徴収(納付書、口座振替により自ら納付)する人に対し、令和3年度市民税・県民税納税通知書を6月7日(月)に発送します。納税通知書を確認し、納付期限内に納付をお願いします。

特別徴収(給与から天引き)する人の税額決定通知書は、勤務先(特別徴収義務者)へ5月10日(月)に発送しています。勤務先を通じて税額決定通知書が配付されます。

なお、申告の延長期間中に市・県民税の申告や確定申告をした人は、納税通知書や課税証明書の反映に通常より1か月程度時間がかかる場合があります。

● 令和3年度(令和2年分)課税・非課税証明書発行日

特別徴収する人 5月10日(月)から

普通徴収する人 6月7日(月)から

発行場所 課税課(第1庁舎)、総合窓口課(第1庁舎)、柳瀬川駅前出張所、志木市役所出張所(仮設)

● 課税・非課税証明書コンビニ交付

発行開始日 6月8日(火)から

対 マイナンバーカード所有者で令和3年1月1日に志木市に住民登録があり、現在も志木市に住民登録がある人

▼被扶養者の非課税証明書は、自身で収入を志木市へ申告していない場合、発行できない場合があります。

▼コンビニ交付の場合は、最新年度以外の証明書は発行できません。

問 課税課 内線2233

税金の納付のお願い

6月30日(水)は、市県民税(第1期)の納期限です。お忘れのないようご注意ください。

なお、口座振替をご利用の人は、納期限前日までに口座への入金をお願いします。また、クレジット納付をご利用の人は、納期限までに入力処理をお願いします。

問 収納管理課 内線2241

課税証明書コンビニ交付サービス一時停止のお知らせ

証明書交付システムの年度切替え作業に伴い、下記日程でコンビニエンスストアでの課税証明書交付サービスを一時停止します。

日 6月7日(月)全日

問 課税課 内線2233

コンビニエンスストア図書館資料返却サービスを開始

セブン-イレブン志木駅東口店限定で図書館資料の返却が可能になりました。

返却できる資料 志木市立図書館で借りた資料

▼ 図書・雑誌・絵本・CD・DVD など

サービスの流れ 志木市立図書館で借りた資料をセブン-イレブン志木駅東口店のレジへお持ちください。資料を店舗より回収後、柳瀬川図書館で返却データ処理を行います。

場 セブン-イレブン志木駅東口店(本町5-24-22)

費 無料

問 柳瀬川図書館 ☎048(487)2004





くらし

ガストーチバーナーによる火災が増えています

ガストーチバーナーは、カセットボンベに簡単に接続でき、バーベキューやDIYなどで多く使用されています。ただし、取扱いを誤ると、ガス漏れによる火災や爆発など重大な事故につながるおそれがあります。

● 火災を防ぐために

1. 取扱説明書をよく読み正しく使いましょう。
2. 使用前に点検しましょう。特に「ボンベが異様に冷たい」「異臭がする」「接続部からシューシュー音がする」といった場合は、ガス漏れのサインです。絶対に使用しないようにしましょう。

問 埼玉県南西部消防本部予防課

☎048(460)0121

6月6日から12日は危険物安全週間です

「事故ゼロへ トライ重ねる ワンチーム」をスローガンに、全国一斉に危険物安全週間が実施されます。危険物の取扱いに注意しましょう。

● セルフスタンドで事故が多発しています

利用者が運転操作を誤り、計量機などを破損する事故が多発しています。スタンド内では周囲をしっかりと確認しましょう。また、以下の事項を厳守してください。

- ・車のエンジンをかけたまま給油しない。
- ・給油前には、必ず「静電気除去シート」に触れる。
- ・給油ノズルは確実に差し込み、自動的に給油が止まったら、それ以上給油しない。
- ・利用客自らガソリンを容器に詰め替えない。

問 埼玉県南西部消防本部予防課

☎048(460)0121



© 埼玉県南西部消防本部

寄贈を受けて志木市保安防火安全協会に感謝状を贈呈

埼玉県南西部消防本部では、3月25日(木)、非接触式検知器を寄贈された志木市保安防火安全協会に対し、渋谷消防長から感謝状を贈呈しました。

新型コロナウイルス感染症対策に役立ててほしいとの思いにより寄贈していただいた非接触式検知器は、志木消防署に設置し、有効に活用させていただきます。

問 埼玉県南西部消防本部消防総務課

☎048(460)0119



▲(左から)渋谷消防長、志木市保安防火安全協会 高橋会長、川幡志木消防署長

生産緑地追加指定の希望調査

生産緑地追加指定の希望調査を実施します。詳細は、市ホームページをご参照ください。

調査期間 6月1日(火)～30日(水)

問 都市計画課 内線2524



▲市ホームページ

水道メーターの取替え

令和3年度で検定有効期間満了となる水道メーターの取替えを、市が委託した業者が行います。

取替え作業は、原則6月から開始し、対象者には事前にお知らせしますので、ご協力をお願いします。

▼ 屋外作業のため、留守の場合でも取替えを行うことがあります。

▼ 業者は身分証明書を携帯し、腕章を着けて作業を行います。

▼ メーターの取替えで代金をいただくことはありません。

問 水道施設課 ☎048(473)1299(代)

6月の水道緊急修理当番店

- 日 当番日の6時～翌日6時
- 内 蛇口を閉めても水が止まらない、水道管から水が漏れるなど
- 費 有料

当番日	工事店	電話
6/1 12 23 4	(株)伊東土木	☎048(476)2211
2 13 24 5	(株)タニムラ設備	☎048(487)2563
3 14 25 6	(有)三枝鉄工所	☎048(471)0076
4 15 26 7	(有)篠田設備	☎049(252)0858
5 16 27 8	(株)細田管工	☎048(473)7232
6 17 28 9	ライフアップ住設(株)	☎049(262)4454
7 18 29 10	明央産業(株)	☎048(473)5321
8 19 30 11	(有)三枝鉄工所	☎048(471)0076
9 20 7/1 12	ラインファミリー(株)	☎0120(55)8776
10 21 2 13	(株)上原水道	☎048(471)2339
11 22 3 14	東洋アクア工業(株)	☎048(423)9922

▼ 集合住宅などの場合は、まずは管理会社などにご相談ください。

- 宅地以外(道路など)の漏水
 アクアイースト(株) ☎0120(992)366
- 給水装置工事事業者の指定
 (株)ドルクス(令和3年4月1日付)
 プランバー(令和3年4月1日付)
 真建設(株)(令和3年4月1日付)
- 問 水道施設課 ☎048(473)1299(代)

高齢者ごみ戸別訪問収集事業の試験的導入

85歳以上で構成されるごみ出しが困難な世帯を対象に、10月から試験的に訪問収集事業を実施します。

集積所へのごみ出しが困難な人やごみ当番が難しい人は、お申し込みください。

試験期間 10月1日(金)～令和4年3月31日(木)

対 10月1日現在、市内在住の85歳以上で構成される世帯

▼ 要支援認定者、要介護認定者及び身体障がい者手帳の1・2級の交付を受けている人は除きます。

申 6月28日(月)から7月9日(金)までに、申請書を直接または郵送で環境推進課(第2庁舎)、柳瀬川駅前出張所、志木市役所出張所(仮設)へ

▼ 申請書は、環境推進課、柳瀬川駅前出張所、志木市役所出張所(仮設)に設置しています。

問 環境推進課 内線2311

空き家の適正管理について

空き家の不適切な管理により、市民の生活環境に深刻な影響を及ぼした場合、所有者または管理者が賠償責任を問われる場合があるため、適正な維持・管理をお願いします。

市では、空き家を売りたい、貸したいと考えている人に、「志木市空き家等バンク」への登録をお願いし、全国へ情報を発信することで地域の活性化を図っています。ぜひご活用ください。

問 環境推進課 内線2311

新指定文化財の紹介

明治時代に造られた2つの樋門を市指定文化財に指定しました。樋門は、通常は、扉を開けた状態で堤内の水を川に流し、川の水位が上がると扉を閉じて堤内への浸水を防ぐものです。貴重な近代の建造物であるとともに、水害に備えた歴史を物語るものです。

● 籠鷲門樋

明治28年(1895)に建造された、石造りでアーチ型の樋門。アーチは五角形の切石積で、現存する石造りのアーチ型樋門としては県内唯一のものです。扉の形は建造当時と変わりましたが、今も樋門として機能しています。宗岡第二中学校のすぐそばにあります。

● 北美丸樋

明治32年(1899)に建造された、煉瓦造りの樋門。煉瓦はイギリス積。扉は失われていますが、当初の姿を大変よく保っています。宗岡第四小学校の近くにありま

問 生涯学習課 内線3143



◀ 籠鷲門樋



◀ 北美丸樋



くらしの情報

⚠️ 新型コロナウイルス感染症の状況により、イベントなどが中止・延期となる場合があります。詳しくは、市ホームページなどをご覧ください。

「広報しき」音訳CDの貸出

志木音訳ボランティア「もくせいの会」の皆さんが、広報しき、議会だより、社協だよりを朗読し、CDに録音して、柳瀬川図書館で貸し出しています。また、市ホームページでも公開しています。

問 市政情報課 内線2014



ふれあいコーナー

掲載希望の人は市政情報課（内線2014）へお問い合わせください。申込みは、掲載希望月の2か月前の末日までです。

利用する人へ サークル活動の呼びかけ、発表会などにご利用ください。入会金、月会費、入場料などが3,000円以下のものとします。内容によっては、掲載できないものもありますのでご了承ください。

タイトル	とき	ところ	内容・連絡先
志木三小で体力アップ！ アクティブシニアプログラム	6月21日(月) 15時30分～17時	志木第三小学校	運動指導士による健康体操やスポレクなど 参加費/500円 連絡先/NPO法人クラブしきーず ☎048(234)9487 E shikkys@muse.ocn.ne.jp
パークゴルフ 会員募集	毎日(2時間)	秋ヶ瀬スポーツセンター	会員を募集しています 初心者には道具をお貸しします 入会金/1,000円 参加費(1回)/320円 連絡先/園部 ☎048(473)6418
バウンドテニスサークル 募集	毎週火・木・土曜日	新座市民総合体育館	はじめての人で、ラケットの振れる人 入会金/1,000円 月会費/1,500円 連絡先/中川 ☎090(5754)2320
囲碁 ^{ごまかひ} 会 会員募集	毎週土・日曜日 13時～17時	いろは遊学館	会員を募集しています 初心者、女性も歓迎します 入会金/1,000円 月会費/1,000円 連絡先/園部 ☎048(473)6418
中国語会話サークル	第1・3土曜日(原則) 10時～12時	新座市東北コミュニティセンター	中国語会話サークル勉強会(中級) 月会費/3,000円 参加費/500円 連絡先/斎藤 ☎080(2030)9151
男の広場 会員募集	随時	主にいろは遊学館	地域における定年後の仲間作りと親睦を図り、生きがいを高めます 年会費/2,000円 参加費/担当各部が行うイベントの参加費用 連絡先/加藤 ☎048(474)1865

くらし

雨の日の事故防止

6月は梅雨を迎え、雨の中で自動車を運転する場面が増えます。スリップ防止はもちろん、歩行者や自転車利用者の急な動きにも対応できるよう、スピードは常に抑え、エアコンを効果的に活用し、運転時の視界を確保できるようにしましょう。

また、自転車利用者も、雨天時は合羽を着るなどし、傘さし運転はやめましょう。

問 都市計画課 内線2323



第二福祉センター臨時休館のお知らせ

第二福祉センターは館内定期清掃のため、休館します。

臨時休館日 6月13日(日)

問 第二福祉センター ☎048(476)4122

緊急地震速報訓練を実施します

防災行政無線から、全国瞬時警報システム(J-ALERT)による緊急地震速報の訓練放送が流れますので、お間違えのないようご注意ください。

日 6月17日(木) 10時頃

問 防災危機管理課 内線2326

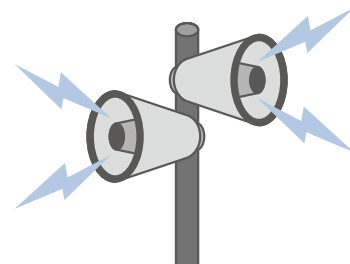

相談ガイド



新型コロナウイルス感染症の状況により、日程や相談方法などが変更となる場合があります。詳しくは、市ホームページなどをご覧ください。

相談種類	予約	とき	ところ・問合せ・そのほか
法律(電話)	○	6月2日(水)・23日(水)・30日(水) 9時30分～12時 6月9日(水)・16日(水) 9時30分～12時、13時～15時30分 (他の弁護士に依頼し、係争中のものは不可)	場 第1庁舎 問 総合窓口課 内線2133
行政 人権		6月17日(木) 9時30分～12時 6月1日(火) 9時30分～12時	
成年後見		【福祉専門職相談】月～金曜日(祝休日は休み) 8時30分～16時 【法律専門職相談】第1・3月曜日、火・金曜日(祝休日は休み) 13時～16時 (1人1時間程度) ※予約優先	場 第1庁舎 問 基幹福祉相談センター ☎048(456)6021
生活相談		月～金曜日(祝休日は休み) 8時30分～16時 ※予約優先	
家計相談	○	6月3日(木)・11日(金)・18日(金)・25日(金) 9時～16時(1世帯1時間程度)	
外国人住民の暮らし		【英語】6月3日(木)・15日(火)、7月1日(木) 10時～12時 【中国語】6月3日(木)、7月1日(木) 14時～16時 6月14日(月) 10時～12時 【ベトナム語】予約制	場 第1庁舎 問 市民活動推進課 内線2145 ※市役所内の手続きをサポートします。 ※左記実施日以外を希望する場合は要予約
税務(電話)	○	6月10日(木) 13時～16時30分(1人30分、4人まで)	問 課税課 内線2231
休日納税相談		6月27日(日) 9時～17時 ※なるべく電話相談をご活用ください。	持 直近3か月間の収支がわかるもの 場 第1庁舎 問 収納管理課 内線2240
年金	○	木曜日(祝休日は休み) 13時～17時	場 第1庁舎 問 保険年金課 内線2467
消費生活		月～金曜日(祝休日は休み) 10時～12時、13時～15時30分 ※対面相談は予約制(10時～11時、13時～14時) ※なるべく電話相談をご活用ください。	場 問 消費生活センター(第2庁舎) 内線3200
職業紹介・相談		月～金曜日(祝休日は休み) 9時～17時	場 問 ジョブスポットしき職業紹介コーナー(第1庁舎) ☎048(473)1069
就職・キャリア個別相談	○	6月7日(月) 10時～12時 6月21日(月) 14時～16時 (1人1時間程度)※なるべく電話相談をご活用ください。	場 第1庁舎 問 産業観光課 内線2164
マンション管理相談	○	6月28日(月) 13時30分～16時30分 ※予約優先	場 第2庁舎 問 建築開発課 内線2534
不動産無料相談会	○	6月17日(木) 10時～12時	予 (公社)宅地建物取引業協会県南支部(水曜日休み) ☎048(468)1717 場 第1庁舎 問 環境推進課 内線2311
女性	○	第1・3金曜日(祝休日は休み) 10時～14時 第2・4火曜日(祝休日は休み) 12時30分～16時30分 (1人50分)	場 第1庁舎 問 子ども支援課 ☎048(473)1139(直通) ※配偶者からの暴力や夫婦関係など女性に関わる悩み事相談 ※保育あり(要予約・生後6か月児～)
インターネット・トレーニングカードなど	○	6月10日(木)、7月8日(木) 15時～18時(1人50分)	予 場 教育サポートセンター ☎048(471)2211 問 生涯学習課 内線3130
教育	○	月～土曜日(祝休日は休み) 9時～17時	場 問 教育サポートセンター ☎048(471)2211 E kyouiku-s@city.shiki.lg.jp
子どもと家庭	○	月～金曜日(祝休日は休み) 9時～17時15分 ※来所相談は予約制	場 問 子どもと家庭の相談室(第1庁舎) ☎0120(455)874 ☎☎048(476)2330
児童発達	○	月～金曜日(祝休日は休み) 8時30分～17時15分	場 問 児童発達相談センター「すきっぷ」 ☎048(486)5511 E jidou-soudan@city.shiki.lg.jp
未就学児の子育て	○	場 問 いろは子育て支援センター ☎048(486)6888 場 問 宗岡子育て支援センター ☎048(485)3102 場 問 子育て支援センター「めばえ」 ☎048(423)6675	場 問 西原子育て支援センター ☎048(472)7112 場 問 子育て支援センター「ぶちまある」 ☎080(4452)1538 ※詳細は市ホームページをご覧ください。
妊娠・出産	○	月～金曜日(祝休日は休み) 9時～17時 ※来所相談(妊娠届の受付優先)	場 子ども支援課(第1庁舎) 問 健康増進センター ☎048(473)3811
まちなか保健室 (なんでも相談)	○	毎週日曜日 13時30分～16時30分 ※予約は1週間前まで ※電話での相談は不可	場 市民会館または健康増進センター 問 健康増進センター ☎048(473)3811 相談日当日 ☎090(5391)7466
こころの相談	○	6月17日(木) 14時～16時30分(3人まで)	場 問 健康増進センター ☎048(473)3811
男性(電話)	○	第1・3金曜日(祝休日は休み) 10時～14時 第2・4火曜日(祝休日は休み) 12時30分～16時30分 (1人30分)	問 子ども支援課 ☎048(473)1139(直通)
福祉総合 障がい者など		月～金曜日(祝休日は休み) 8時30分～17時15分	場 総合福祉センター東館 問 社会福祉協議会 ☎048(475)2277
ボランティア	○		場 総合福祉センター 問 社会福祉協議会 ☎048(474)6508

注目情報

募集

イベント

講座

健康

くらし

相談

医療

連載

人間が外界を感知するための感覚機能のうち、視覚、聴覚、触覚、味覚、嗅覚を五感と言います。五感のうち嗅覚はにおいの感覚で、味覚は食べ物に応じて認識される感覚で、いずれも耳鼻咽喉科で扱う感覚です。

空気に含まれる物質のうち、においの神経(嗅神経)を刺激するものをにおい物質と呼びます。左右の鼻の中で天井にあたる部分に嗅粘膜と呼ばれる部位があります。におい物質がこの嗅粘膜に付着すると、刺激信号が嗅神経を通じて脳に伝達され、においとして感じます。においを感じるまでの経路のどこかが障害されるとにおいを感じる事ができなく嗅覚障害となります。嗅覚障害を生じると、ガス漏れに気づかない、食品のにおいが分からなくて美味しくなく、火災などによる煙を感知できないなど、さまざまな問題が生じます。特にガス漏れや火災に気が付かないといった場合、命の危険にさらされることもあるため、大きな問題となります。一方で、どのようなにおいを良いにおいと感じるかは、文化や育った環境などで変わります。

嗅覚障害は、においを感じるまでの経路のどこが障害されるかによって、次の3つに分類されます。

1. 気導性嗅覚障害

鼻の病気のために、においの物質が嗅粘膜に届かないためにおいが感じられないものです。副鼻腔炎やアレルギー性鼻炎が原因となることが多いです。

2. 嗅神経性嗅覚障害

嗅粘膜が障害される「嗅粘膜性」と嗅神経が障害される「末梢神経性」があります。風邪をひいた後に嗅覚が戻らない場合は、ウイルスによって嗅粘膜が変性する嗅粘膜性嗅覚障害が疑われます。頭部外傷などで嗅神経が切断されることで嗅覚が失われた場合は、末梢神経性嗅覚障害となります。

3. 中枢性嗅覚障害

嗅神経よりも中枢側(脳に近いところ)で障害を生じることです。脳が障害を受けることでにおいを判別することができなくなります。原因としては頭部外傷による脳挫傷が最も多いですが、脳腫瘍、脳梗塞、パーキンソン病、アルツハイマー病などの病気でも起こります。

味覚は、食べられるものか有毒なものかを調べる感覚ですが、食欲を高め消化液の分泌量を増やす働きもあります。口の中には、食べ物の味を感じる味細胞があります。味細胞は、舌の表面にある茸状乳頭、舌の根本にある有郭乳頭に多く存在している味蕾の中にあります。食べ物が口に入り、唾液で溶けた成分の一部は味細胞を刺激しますが、これらの成分は味物質と呼ばれます。味細胞の受容体が味物質に刺激され、神経を通じて大脳の味覚野に伝わり、味を認識します。なお、甘味、酸味、塩味、苦味、旨味の5つを基本味と言います。

味覚障害はさまざまな原因によって生じます。どこで障害されているのかを考えると、味を味細胞を感じるまで、味細胞から神経に届けるまで、それが脳に伝わるまで、のいずれかの段階で味覚を感じる事ができなくなる原因があります。主に以下の要因が考えられます。

血液中の亜鉛不足
味覚障害を招く全身性疾患
舌の表面の異常
風邪
薬の副作用
心因性

この他にも、味覚障害ではありませんが、嗅覚障害に伴って食べ物の風味が分からなくなる風味障害もあります。味覚障害が起こると、味が分からなくなったり、味が薄く感じるようになり、食欲が落ちて栄養不足になったり、味付けが濃くなって塩分を摂り過ぎてしまうなど、健康に影響が及ぶこともあります。

新型コロナウイルス感染症では初期の段階から嗅覚障害や味覚障害を頻繁に認めています。新型コロナウイルスにより嗅覚障害が生じるメカニズムは、まだ十分には解明されていませんが、以下の原因が考えられています。1つは、鼻炎症状により匂いを感じる嗅細胞まで匂い物質が到達できないという通常のウイルス性の風邪と同様のメカニズムです。もう1つは、ウイルスによる神経への直接的な障害の可能性が考えられています。味覚障害が生じるメカニズムは、味神経へのウイルスによる障害と、嗅覚障害に伴う風味障害と考えられています。

6月の 休日当番医

診療時間:
10時~16時

当番医は変更になる場合がありますので、必ず確認してからお出かけください。この時間以外の診療は、志木消防署 [☎048(472)0119]へお問い合わせください。

場所	施設名	科目	電話	場所	施設名	科目	電話
6日	新座 せおクリニック	消内、内、外、肛	048(480)3905	朝霞 谷合眼科	眼	048(462)2355	
13日	新座 中村クリニック	内、小、皮	048(478)1327	志木 西川医院	内	048(471)0074	
20日	志木 いわさき内科・循環器科	内、循内	048(486)4622	和光 中川眼科	眼	048(465)1144	
27日	朝霞 新谷医院	循内、内、消内、小	048(461)3238	新座 飛田耳鼻咽喉科	耳	048(479)4062	

埼玉県救急電話相談と医療機関案内(24時間365日)

#7119(小児・大人共通)
つながらない場合 ☎048(824)4199

埼玉県医療機能情報提供システム

ネットで医療機関の情報が検索できます。
<http://www.iryu-kensaku.jp/saitama/>



安全な登下校のために



▲(左から)朝霞警察署 北島交通課長、柚木教育長、朝霞地区交通安全協会 愛甲会長、同 大堀志木市部長、

3月1日(月)、朝霞地区交通安全協会から教育委員会へ、市内小学校の新1年生の交通事故を防ぐため、啓発品の寄贈がありました。

地域の安心安全のために



▲(左から)あさか野農業協同組合 田中代表理事組合長、柚木教育長
4月21日(水)、あさか野農業協同組合から、横断旗と消毒器が寄贈されました。

寄贈された消毒器は、市内小・中学校に各1器設置し、横断旗は、交通指導員が子どもたちの安全のために活用します。

パンフレット完成の報告



▲香川市長とケアラズサロン輝の皆さん

ケアラズサロン輝は、介護をする人のためのサロン活動に取り組んでいます。4月20日(火)、ケアラズサロン輝の皆さんが市長のもとへ、活動状況やパンフレット完成の報告をしました。

特別栽培米の寄贈



▲(左から)小山農業委員、香川市長、山下食堂長

4月13日(火)、志木市農業委員の小山武英さんから、自身が栽培した特別栽培米300kgが市へ寄贈されました。「本当に喜んでくれる人へ届けたい」という小山さんの思いから、市では志木のまいにち子ども食堂で使用いただくこととし、同日、食堂長の山下悦子さんへ手渡されました。

生活支援体制強化のため



▲香川市長、生活協同組合コープみらい 埼玉県本部長 大山さん

4月28日(水)、生活協同組合コープみらい及び株式会社カスミと食品等の寄贈に関する協定を締結しました。

フードバンク事業の充実やフードロスの削減など、生活困窮世帯のさらなる支援体制を強化します。

握力チャレンジ



▲ハンドグリップを握り、楽しそうに握力を鍛える子どもたち

志木第二小学校では、昼休みに、握力の向上を目的に「握力チャレンジ」に取り組んでいます。先生や給食調理員、保護者も参加するなど、地域に広がりを見せています。

市長に準優勝の報告



▲香川市長、篠原さん

4月1日(木)、日本小学生バドミントンフェスティバル IN くまがや・4年生以下男子シングルスで、当時3年生ながら見事準優勝に輝いた篠原緑さんが、大会の結果や今後の意気込みなどを市長に報告しました。

市長に喜びの報告



▲香川市長、山沢さん

4月28日(水)、第78回全国舞踊コンクール邦舞第一部で2位に入賞した、山沢優子さんが市長室を訪れ、喜びの報告をしました。以前出場した時も第3位と素晴らしい成績でしたが、記録を更新する快挙となりました。

新庁舎建設中！生まれ変わる市庁舎

地下1階の柱上に設置する免震装置の下部底板くたい躯体工を行っています。
このあと、免震装置設置工事に進みます。

今後の予定

6月 免震装置設置工事

7月 1階床躯体工事、1階鉄骨建方工事



▲地下1階柱及び免震装置下部躯体の型枠組立状況(令和3年5月撮影)

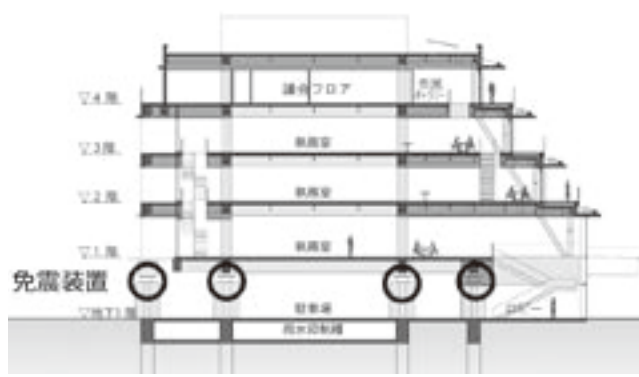

▲6月に実施予定の免震装置設置工事の箇所



最新情報は
市ホームページへ

しきし消費生活通信

Vol. 05

「おかしいな」「困ったな」と思ったら、消費生活センターへ！専門の相談員が解決のお手伝いをします。 問合せ/消費生活センター 内線 3200

新型コロナウイルスに便乗した悪質商法にご注意ください

「新型コロナウイルス感染症のワクチン接種のために必要」とかたり、個人情報や口座番号を聞き出す不審な電話がかかってきたという相談が全国で寄せられています。

市がワクチン接種のために、個人情報や口座番号を電話やメールで求めることはありませんので、教えないように注意しましょう。万が一教えてしまった場合、すぐに消費者ホットライン（☎188）へご相談ください。



郷土を知り、郷土を愛する

志木市 歴史を歩

執筆・協力 志木のまち案内人の会

第9回 鎌倉街道

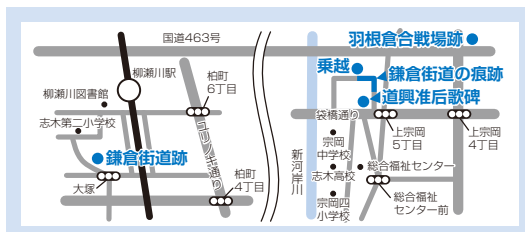
上宗岡2丁目に残る
鎌倉街道の痕跡

埼玉県内には主要な鎌倉街道として、武蔵府中（府中市）・小手指（所沢市）・菅谷（比企郡嵐山町）から北上して上野国（群馬県）へ入る「上道」と、川口（川口市）・岩付（さいたま市岩槻区）・栗橋を経て下野国（栃木県）へ通じる「中道」がありました。

志木市には、「上道」の所沢から上宗岡の羽根倉を通過してさいたま市の与野・大宮を通過し、やがて「中道」に合流する「羽根倉道」と呼ばれる比較的重要な鎌倉街道が通っていました。羽根倉橋際に残る「羽根倉合戦場跡」（現在立入りはできません）は、1351年羽根倉道を南下して荒川（当時は入間川）を渡って来た高麗経澄軍を、地元の難波田九郎三郎が迎え撃った場所であり、また、1486年道興准后が上宗岡に来て詠んだ歌が『廻国雑記』に書かれているのも、いずれもこの場所が交通の要衝であったからに違いありません。

市内の鎌倉街道は、羽根倉から上宗岡2丁目の乗越（ふくろ樹林公園近く）で新河岸川を渡り、富士見市水子に入っていました。さらに、柳瀬川を挟んで志木側にも鎌倉街道がありました。幸町2丁目に「鎌倉街道跡」があり、この道は新座市大和田の普光明寺脇の鎌倉街道につながっていたようです。新緑の中、ぜひ歴史散歩をお楽しみください。



▲幸町2丁目の「鎌倉街道跡」



元気で活気あふれる志木市であるために

未だ終息の見えないコロナ禍において、市民の皆さまや事業者の皆さまにおかれましては、長期にわたり、外出や営業の自粛などの感染拡大防止にご理解とご協力をいただき、改めて感謝申し上げます。

新型コロナウイルス感染症の感染抑止の大きな一打として期待できるワクチンにつきましては、75歳以上の方へ接種券の送付が5月中に完了し、医療機関での接種も順次開始しています。現在は65歳以上の方が7月中に2回目の接種を完了するスケジュールで、5月末から接種券の送付をはじめており、一日でも早く、希望する市民の皆さまが円滑にワクチンを接種できるよう、迅速かつ的確に環境整備を進めています。

また、自分自身でインターネットや電話での予約をすることが困難な高齢者の方も確実に接種できるように、認知機能などの低下により援助を要する方への予約支援や、市役所職員で結成した「ワクチン接種予約お助け隊」による予約のお手伝いといった市独自の取組により、一人も漏らさず確実に接種が行える体制を整えています。

さて、長期化するコロナ禍において市民の健康づくり、

「絆」再生、そして市民生活や地域経済の支援は大きな課題です。

本市では、コロナ禍でも楽しみながらできる健康寿命の延伸に向けた取組として、活動量計を活用したウォーキングなど日常生活の中で気軽に健康づくりが行える「いろは健康ポイント事業」を実施するとともに、今年度は新たに大塚製薬(株)とミズノスポーツサービス(株)との連携を図りながら、公園などの広い屋外を活用したアウトドアヨガ教室を実施することで20歳代から40歳代の働く世代の体力向上やストレスの緩和、生活の質の改善につなげる「健康貯筋スタートプログラム」がはじまります。

また、人と人とのつながりが希薄にならないよう、地域のまちづくりや社会教育活動、スポーツ活動などの継続を支援するための取組として、消毒液や非接触型体温計の購入といった感染症予防対策に対する補助を実施することで、市民活動を応援し、皆さまの絆づくりを支援します。

さらに、市独自の緊急対策として大変好評であった、プレミアム率50%の「地域経済応援プレミアム付商品券事業」の第2弾や、令和3年度の住民税非課税世帯を対象とした15,000円分の「臨時福祉商品券交付事業」などの実施により、コロナ禍の影響を受けている事業者の活動や市民生活をしっかりと支えます。

元気で活気あふれる志木市であるために、これからも新型コロナウイルス感染症の感染対策に知恵を絞りながら、健康や地域活動、地域経済など、あらゆる分野の課題解決と元気回復に向けて、志木市役所一丸となって取り組んでいきます。

端午の節句



▲豪華な武者飾りが展示されました

4月7日(水)～5月9日(日)、郷土資料館で、特別展「端午の節句ー五月の武者飾りー」が開催されました。



子どもの健康と健やかな成長を祈り、よろいやかぶと、武者飾りなどの豪華な飾りがずらりと展示され、訪れた皆さんを楽しませました。

端午のつるし飾り

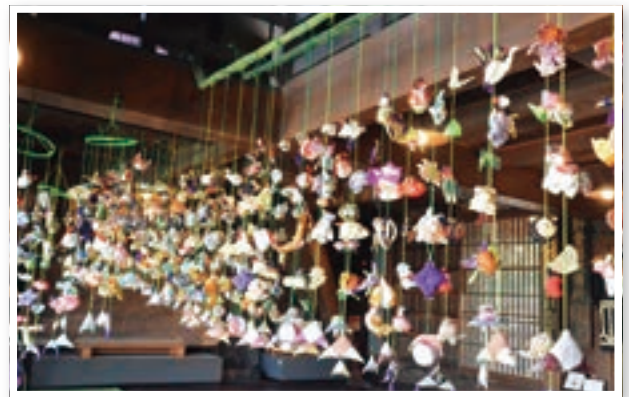

▲色鮮やかなスタッフ手作りのつるし飾り

4月9日(金)～5月5日(水)、旧村山快哉堂で、端午のつるし飾りが展示されました。



村山快哉堂のスタッフが心をこめて手作したつるし飾りは、展示の見物に訪れた皆さんの目を楽しませました。

まちのできごと

第35回志木市民剣道大会



撮影：赤羽 創さん（市民カメラマン）

▲会場は緊張感に包まれ、試合は息詰まる接戦が続きました

4月11日(日)、市民体育館剣道場で、第35回志木市民剣道大会が開催されました。

昨年度は、新型コロナウイルス感染症の影響により中止となったことから、2年ぶりの開催となりましたが、小学生から一般までの幅広い年代の選手たち47人は、日頃の練習の成果を存分に発揮していました。

令和3年度県民総合スポーツ大会 カヌー溪流競技会が開催されました



▲力いっぱいパドルを漕ぎ、ゴールを目指しました

4月25日(日)、いろは親水公園新河岸川沿いに特設競技場を設置し、令和3年10月に開催予定の「三重とこわか国体」の埼玉県代表選考も兼ねたカヌー競技会が開催されました。

志木市でカヌーの競技会が開催されるのははじめてのことで、道行く人が足を止め、迫力あるプレーに見入っていました。

笑顔 だいりっくす 特大号!

市内在住の4歳までの子どもたちを募集しています。
市公式LINEからご応募ください。

問合せ/市政情報課 内線2015



市公式LINEは
こちら



▲(左から)
吉本 彩花ちゃん(2歳)
結花ちゃん(2歳)

毎日元気いっぱい、いつも
いっしょだね!



◀よこひら 横平 もかちゃん(2歳)
シートを広げてプチピクニック
をして楽しみました!



▲のりみね えま 乗峯 恵真ちゃん(3歳)
はると 晴人くん(7歳)
お母さんにプレゼント



▲まくち そうご 菊池 蒼悟くん(1歳)
4月にお兄ちゃんになり
ました! いつもニコニコ
笑顔でいてね♡



▲うめつ そういちろう 梅津 颯一朗くん(1歳)
あんな 杏菜ちゃん(4歳)

颯一朗君はお姉ちゃんが大好き!
寒さだって関係ないさ、公園で大はしゃぎ!



市Facebookでも、イベントで撮影した
写真を掲載しています!

<https://www.facebook.com/shikicity>



①AppStoreまたはGooglePlayにて「COCOAR2」をインストール
②アプリを起動後、「AR動画」マークがある写真にカメラを
かざしてください。



◀つぼ さつき 坪 咲妃ちゃん(5歳)
ひまり 妃莉ちゃん(1歳)

ケンカもするけど、実は
とっても仲よし姉妹です。



◀(左から)
たかはし あや 高橋 彩ちゃん(8歳)
しゅう 柊くん(4歳)
りん 凜ちゃん(11歳)

3人なかよし♡

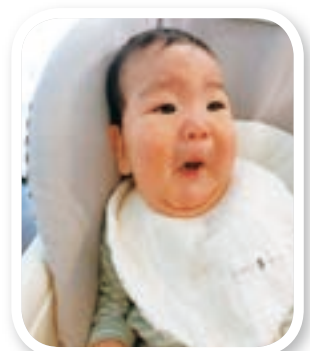

▲さかい いっしん 坂井 一心くん(0歳)
はじめてのヨーグルトに
びっくり!



▲そうとめ れお 早乙女 礼桜くん(2歳)
働く車大好き! 消防車にも
乗せてもらえて嬉しいけど、
ちょっと緊張しちゃう!



◀(左から)
さとう たく 佐藤 侑くん(1歳)
かなめ 要くん(8歳)
ひかり 星ちゃん(5歳)

優しいいにとねえねと遊ぶの
が大好きな侑くん。ずーっと仲
よし3兄弟でいようね!

6月

6月1日

7月10日

(日曜日)

(月曜日)

(火曜日)

記載説明:

事業名 **開催場所**

時間

※ **その他** は市ホームページ
をご確認ください。

6/1

ミニミニ講座
「子どものヘアカット」**宗子**
10時30分～11時20分

6

リサイクル図書
無料配布会 **その他**
9時30分～12時

7

ぶち保健相談 **ぶち**
11時～12時
ミニミニ講座
「すきっぷミニ講話(ことば)」
11時15分～11時30分 **宗子**
わくわくタイム **児セ**
16時～16時20分

8

赤ちゃんの日 **めばえ**
13時10分～15時40分

13

14

わくわくタイム **児セ**
16時～16時20分

15

おひさま広場 **児発**
9時30分～11時
なかよしランド
「アスレチックランド」 **児セ**
10時10分～11時25分
なかよしタイム **ぶち**
14時～15時

20

21

専門相談
「小児科医師相談」 **宗子**
10時30分～11時30分
ベビーマッサージ **めばえ**
13時30分～14時30分
栄養相談 **西子**
14時～15時30分
わくわくタイム **児セ**
16時～16時20分

22

離乳食教室(中期) **健セ**
10時～11時45分
赤ちゃんの日 **めばえ**
13時10分～15時40分
0歳ママ集合! **西子**
14時～15時30分

27

28

おひさま広場 **児発**
14時～15時30分
わくわくタイム **児セ**
16時～16時20分

29

4

5

わくわくタイム **児セ**
16時～16時20分

6

公共施設

イベントカレンダー

※新型コロナウイルス感染症の感染状況により、イベントなどの中止・延期や施設が
休館となる場合があります。最新の情報は市ホームページをご覧ください。

詳しくは、
市ホームページを
ご覧ください



い子 いろは子育て支援センター「にこまある」
休日曜日、祝休日、第1・3・5土曜日

西子 西原子育て支援センター「まんまある」
休日曜日、祝休日、第2・4・5土曜日

宗子 宗岡子育て支援センター「ぼけっと」
休6月27日(日) ※6月14日(月)は15時開所

ぶち 子育て支援センター「ぶちまある」
休土・日曜日、祝休日、6月28日(月)

めばえ 子育て支援センター「めばえ」
休土・日曜日、祝休日

児発 児童発達相談センター「すきっぷ」
休土・日曜日、祝休日

児セ 児童センター
休6月27日(日) ※6月14日(月)は15時開所

健セ 健康増進センター
休土・日曜日、祝休日

い遊 いろは遊学館
休月曜日

(水曜日)

(木曜日)

(金曜日)

(土曜日)

2	3 応援しよう 赤ちゃんファミリー い遊 10時～11時30分	4 なかまづくり い遊 10時～11時	5 おもしろクラブ い図 11時～11時30分 志木おもちゃクリニック 宗二 13時30分～15時 リサイクル図書 宗二 無料配布会 その他 13時30分～16時 体幹体操 もく 14時～15時
9 おひさま広場 児発 9時30分～11時	10 専門相談 「出張健康相談」 宗子 10時～11時30分 フラダンス もく 14時30分～15時15分	11	12 おはなし会 い図 11時～11時30分 よみきかせ 宗公 11時～11時30分
16 すこやか相談 い子 10時～15時30分	17 専門相談 「まんま相談」 宗子 15時～16時	18	19 あそびの広場 ぱばまある 西子 9時30分～12時 えほんのじかん 柳図 11時～11時20分 よみきかせ い図 11時～11時30分 パパとあそぶ絵本の時間 宗公 11時～11時30分
23 にこにこあそぼう会 10時～11時 その他 離乳食教室(後期) 健七 10時～11時45分 巡回発達相談 めばえ 10時30分～11時30分 赤ちゃんと絵本のふれあい 宗公 11時15分～11時30分	24 ぶち栄養相談 ぶち 11時～12時 おひさま広場 児発 14時～15時30分	25 おたんじょう会 めばえ 10時～10時30分 手作り調味料 もく 14時30分～15時30分	26 お父さん広場 い子 10時～11時 あおぞら読み聞かせ い図 11時～11時30分 えほんのじかん 柳図 14時～14時20分
30 言語聴覚士による講座 児発 10時～11時 親子講座 「ベビーリトミック」 宗子 10時30分～11時 11時15分～11時45分 0歳ママ集合! 西子 14時～15時30分	7/1 応援しよう 赤ちゃんファミリー い遊 10時～11時30分 七夕週間(～7月7日) 児七	2 ミニミニ講座 「手作りおもちゃ」 宗子 11時～11時20分	3 おもしろクラブ い図 11時～11時30分 志木おもちゃクリニック 宗二 13時30分～15時
7	8	9	10 えほんのじかん 柳図 11時～11時20分

宗公 宗岡公民館
(休)図書室のみ6月30日(休)

宗二 宗岡第二公民館
(休)6月27日(日)、図書室のみ6月30日(休)も休室

もく ふれあい館「もくせい」
(休)6月12日(出)・13日(日)

柳図 柳瀬川図書館
(休)月曜日、6月30日(休)

い図 いろは遊学図書館
(休)月曜日、6月30日(休)

体 市民体育館
(休)6月7日(月)

秋スポ 秋ヶ瀬スポーツセンター
(休)6月7日(月)

秋運 秋ヶ瀬総合運動場・運動公園
(休)6月7日(月)



市内で活躍している小中学生の皆さんを紹介します

がんばる 志木っ子!

「がんばる志木っ子!」コーナーでは、活躍する志木っ子(主に児童・生徒)の皆さんを紹介しています。

詳しくは、市ホームページをご覧ください。



令和2年度第61回
埼玉県小中学校児童生徒美術展
北足立南地区展 特選

なかむら みれい
中村 心玲さん
志木第三小学校4年(受賞時)

クイズ&アンケート

回答者の中から抽選でプレゼントが当たります。当選の発表は、引換券の発送をもって代えさせていただきます。

〇 今月の広報紙クイズ

性的少数者の人たちを表す総称の一つとして用いられることがある言葉は?

〇 GBT

ヒント…3ページ

(先月号の答え:公共施設)

〇 アンケート

- Q1 今月号で良かった内容や写真を教えてください。
- Q2 取り上げて欲しい内容や企画を教えてください。
- Q3 広報紙に関するご意見・ご感想をお聞かせください。

応募方法

次の①～⑥を記入(必須)のうえ、ハガキ、お便り、メール、または申込フォームからご応募ください。
①クイズの○に入る文字、②アンケートの回答、
③住所、④氏名、⑤年齢、⑥電話番号

<宛先> 〒353-8501 志木市中宗岡1-1-1
志木市役所市政情報課[広報しき6月号]係
☒ koho@city.shiki.lg.jp

<締切> 6月21日(月) ※消印有効
※プレゼントの受渡しにあたり、当選者の名前や住所の一部をプレゼント提供者へお伝えすることを予めご了承ください。



▲申込フォーム

今月のプレゼントは



株式会社サンアイ

『お買物券1,000円』30人

※1,080円以上お買い上げの場合有効

サンアイペあもーる店は地域の皆さまに愛され創業50年を迎えることができました。日頃のご愛顧、誠にありがとうございます。

こだわりのお肉・お魚・お惣菜の専門店として、「おいしく健康」の理念の基に、全国のおいしくて体に良い健康な商品をご用意しています。

お肉は、安全・安心な最高級の国産黒毛和牛。お魚は、市場直送の新鮮なお刺身・塩干物。お惣菜は、国産素材を生かした手造りのお弁当やお惣菜、やきとり。品数豊富にご用意していますので、皆さまのご来店スタッフ一同お待ちしております。

※当店の焼肉セットがふるさと納税の返礼品になりました。

市外在住の人は、ふるさとチョイスよりお選びいただけます。



株式会社サンアイ

館2-7-7 ペあもーる商店街

営業時間/10時~20時

☎048(473)2190

HP <http://www.yakiniku-sanai.co.jp>



志木市の人口・世帯数

令和3年5月1日現在 ()内は前月比

人口… 76,786人(+185人)

男 37,975人(+74人)

女 38,811人(+111人)

世帯数… 35,780世帯(+149世帯)

志木市役所

〒353-8501 志木市中宗岡1-1-1(代表)

☎048(473)1111(代表) ☎048(474)4384(代表)

開庁時間

月~金曜日…8時30分~17時15分

柳瀬川駅前出張所

☎048(472)4449

志木市役所出張所(仮設)

☎048(473)3988

新型コロナウイルス感染症の感染拡大防止のため、当面の間、金曜日17時15分に閉庁します。また、土曜日の志木市役所出張所(仮設)は閉所となります。

- 🏠 ホームページ
- 📱 携帯電話向けページ
- 🐦 ツイッター
- 📘 facebook

<https://www.city.shiki.lg.jp/>
<https://www.city.shiki.lg.jp/mob/>
https://twitter.com/Shiki_City
<https://www.facebook.com/shikicity>



ホームページ

広報しきが
スマホで
読める

