



号様式 (第5条関係)

令和 8 年 4 月 28 日

志木市議会議長 様

議員氏名 上野 琢磨



志木市議会議員政務活動費収支報告書

志木市議会議員政務活動費交付条例施行規則第5条

第1項

の規定

第2項

に基づき、次のとおり7年度の政務活動費収支報告書を提出します。

1 収入

政務活動費 360,000 円

2 支出

(単位 円)

項 目	金 額	備 考
調 査 研 究 費		
研 修 費		
広 報 費	210,244	
広 聴 費	174,306	
要請・陳情活動費		
会 議 費		
資 料 作 成 費	14,034	
資 料 購 入 費		
人 件 費		
事 務 所 費	22,110	印刷機修理代
合 計	420,694	

3 残額 0 円

※1 備考欄には、主たる支出の内訳を記載すること。

※2 領収書等の原本を添付すること。

領収書等添付用紙

区 分 (※該当する区分にチェック)	支出番号
<input type="checkbox"/> 調査研究費 <input type="checkbox"/> 研修費 <input checked="" type="checkbox"/> 広報費 <input type="checkbox"/> 広聴費 <input type="checkbox"/> 要請・陳情活動費 <input type="checkbox"/> 会議費 <input type="checkbox"/> 資料作成費 <input type="checkbox"/> 資料購入費 <input type="checkbox"/> 人件費 <input type="checkbox"/> 事務所費	
領収書、明細書等貼付欄	

コードNo 1171035

領 収 書

No.P 562240

上野琢磨 殿

2025年12月12日

金額	百万	千	円
	7	28	776

但し、用紙代として
上記金額正に領収致しました。
(上記金額には消費税等
2616円を含みます)

収入
印紙

明 細	入金、R区分	売 掛 金	そ の 他
現金			
小切手			
30	振 込	28776	
	郵 振		
31	手 形		
32	相 殺		
合 計		28776	
振 込 銀 行	2025年11月21日おろし		
手形期日No	年 月 日No		

理想科学工業株式会社

本社 〒108-8331 東京都港区赤坂一丁目1番1号

取扱者



この領収書は再生紙を利用しております。

金額訂正または改変したものおよび社印、扱者印のないものは無効です。

注意 : 領収書、明細書等は重ならないように貼ってください。

領収書等添付用紙

区分 (※該当する区分にチェック)	支出番号
<input type="checkbox"/> 調査研究費 <input type="checkbox"/> 研修費 <input checked="" type="checkbox"/> 広報費 <input type="checkbox"/> 広聴費 <input type="checkbox"/> 要請・陳情活動費 <input type="checkbox"/> 会議費 <input type="checkbox"/> 資料作成費 <input type="checkbox"/> 資料購入費 <input type="checkbox"/> 人件費 <input type="checkbox"/> 事務所費	
領収書、明細書等貼付欄	

コードNo. 1171035-78 領 収 書

No.P 561841

工野 琢磨 殿

2025年 5月 13日

金額	百万	千	円
	9	2158	2

但し、用紙代として
 上記金額正に領収致しました。
 (上記金額には消費税等
 1962円を含みます)

明 細	売 掛 金	そ の 他
入金、R区分		
現金		
小切手		
30 振込	21582	
郵便		
31 手形		
32 相殺		
合 計	21582	
振込銀行	2025年 4月 26日 お振込み	
手形期日No.	年 月 日.No	

収入印紙

理想科学工業株式会社

本社 〒108-8355
 東京都港区芝浦2-1-1 理想ビル

取扱者



この領収書は再生紙を利用しております。

金額訂正または改変したものおよび社印、扱者印のないものは無効です。

注意 : 領収書、明細書等は重ならないように貼ってください。

領収書等添付用紙

区 分 (※該当する区分にチェック)	支出番号
<input type="checkbox"/> 調査研究費 <input type="checkbox"/> 研修費 <input checked="" type="checkbox"/> 広報費 <input type="checkbox"/> 広聴費 <input type="checkbox"/> 要請・陳情活動費 <input type="checkbox"/> 会議費 <input type="checkbox"/> 資料作成費 <input type="checkbox"/> 資料購入費 <input type="checkbox"/> 人件費 <input type="checkbox"/> 事務所費	
領収書、明細書等貼付欄	

コードNo. 1171035-38

領 収 書

No.P 561897

上野 琢磨 殿

2025年9月9日

金額	百万	千	円
	4	99	946

但し、仁7用紙として
 上記金額正に領収致しました。
 (上記金額には消費税等
 9086円を含みます)

明 細	売 掛 金	そ の 他
入金、R区分		
現金		
小切手		
30 ✓ 振 込	99946	
郵 振		
31 手 形		
32 相 殺		
合 計	799946	
振込銀行	2025年9月3日お預け	
手形期日No.	年	月 日No.



理想科学事業株式会社

本社 〒108-8351
 東京都港区赤坂1-1-1



この領収書は再生紙を利用しております。

金額訂正または改変したものおよび社印、扱者印のないものは無効です。

注意 : 領収書、明細書等は重ならないように貼ってください。

領収書等添付用紙

区分 (※該当する区分にチェック)	支出番号
-------------------	------

- 調査研究費 研修費 広報費 広聴費 要請・陳情活動費
 会議費 資料作成費 資料購入費 人件費 事務所費

領収書、明細書等貼付欄



北朝日国馬尺前店
埼玉県朝霞市西原1-1-1

電話：048-476-5222 レジ#1

2026年02月06日(金) 16:50 責158

インターネットショップが払込領収書

お客様控

上野琢磨 様

¥59,940-

払込先名 印刷通販プリントバック (DGフィナンシャル)
 お客様用連絡先
 0120-977-920、pac@printpac.co.jp

払込票番号
 7270-66758-6602

2026年02月06日

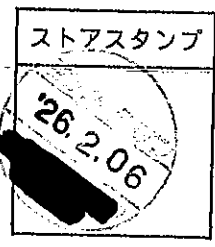

- 商品・サービス等の提供方法は払込先より案内されております。(この領収書が必要になる場合もあります。)
- 注文内容についてのお問合せや変更・取消・返品・返金等は、上記、お客様用連絡先にお問合せ下さい。
- 本票を保管頂く場合は、印刷面を内側に折り、保管をお願い致します。

注意：領収書、明細書等

※インボイスの発行はお客様からサービス事業者にお問合せ下さい。





志木市教育委員会

義務教育学校の全体配置

資料1

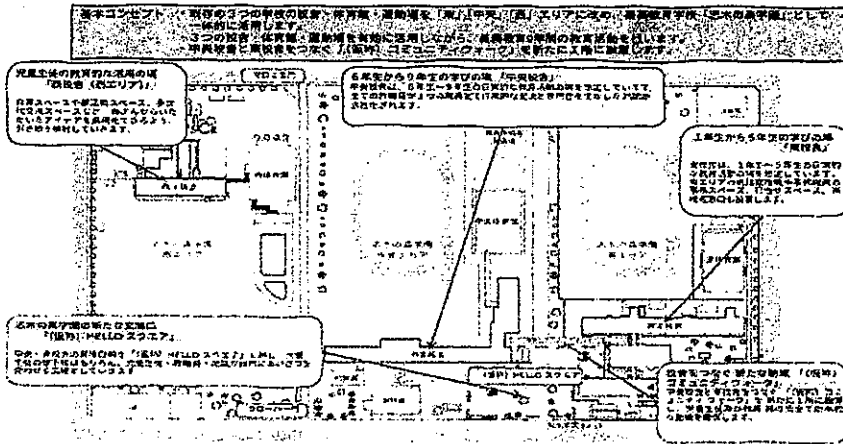

空中ではなく一階をつなぐ渡り廊下
発表された渡り廊下の基本設計

2月に行われた議員説明会で、志木二中学区義務教育学校施設整備の概要が発表され、内容の説明が行われました。これまで、教育委員会は二つの校舎の一体化のための肝であり、安心安全のために絶対に必要だと言って、説明会、パブコメ、意識調査などで、空中で校舎間をつなぐようなイメージで



説明をしてきました。意識調査にはイメージ画像もつけて、生徒たちにアンケートを取っています。しかし、出てきたのは、道路と交差する一階をつなぐ渡り廊下でした。三月議会での一般質問で、最初に、空中を想定していたと思うが、どう言った理由で一階をつなぐ計画に変更になったのか?また、法的な問題はないのか?と質問しました。教育長は

「教育的な効果、安全性、費用面など多角的に検討した結果一階になった。一階、二階にかかわらず法的には問題ない。」との答弁でした。この間、色々調べたのですが、一般的に道路上に建築物を建ててはいけないとされています。例外的に認められるのは空中でつなぐか、地下を通すかしかありません。この例外においても建築審査会の審査が必要とされています。もう一つの問題は、HELLOスクエアと言われる、校門を取りはらい、塀をなくし、それぞれの昇降口までを広場、公園のようなものを作る計画です。これまで安心安全のためと言ってきた教育委員会が、こんなオープンなものを作るうとしているのは時代に逆行しているのではないのでしょうか?2001年に大阪の小学校で発生した無差別殺傷事件から、様々な対策がとられてきました。それを全て投げうってしまう施策だと思います。この基本設計の概要を見た方から心配の声をたくさんいただきました。安心安全が担保できないような学校に自分の子どもを通わせたいと思う親はいません。義務教育学校の計画は即刻中止して、今のまま3校体制を維持していくべきです。

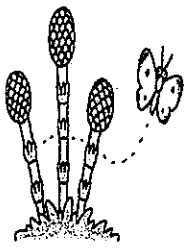

昨年に続き、大幅値上げの国保税
義務教育学校に向けた実施設計を
含む今年度予算に反対しました。

今年度も大幅値上げの国保税

第25号議案は、埼玉県の国保の運営方針に従い、令和9年度までに県内同一の標準税率にしていく方針に追随したもので、昨年から1億8000万円の大幅な値上げとなる改正です。県の方針により、年々削減の方向に進んでいる一般会計からの法定外繰入金が増えている。令和7年度は2億2000万円に減額され、それを補うために市民の負担が増えることになりました。モデルケースごとの影響では、単身世帯で所得が200万円では年間165000円の値上げ、3人世帯で所得300万円では、年間513000円の値上げが示されました。大変な負担となります。法定外繰入金は違法ではないことから、引き続きこれを活用し、市民の負担を抑え、県にも方針の見直しを求めるべきと反対討論で訴えましたが、賛成多数で可決されました。

第8号議案については、特に問題がある四つの事案を取り上げ、反対討論を行いました。

あんしんあんせんはどこへ？

渡り廊下の実施設計

7000万円

これまで、二つの校舎の一体化のために渡り廊下が必要、安心安全のために渡り廊下が必要だと言ひ、説明が行われてきました。昨年、議員になり、何度も一般質問で取り上げてきて、その度に、基本設計が出ていないから答えられない。と言われてきました。そして、2月に出てきた基本設計が、道路と交差する形で一階を繋ぐ屋根付きの渡り廊下になり、校門を取り払い、壁をなくして、昇降口と昇降口の間をオープンな広場にした、安心安全がどこかに飛んでしまったものが発表されました。そして、これについて、近隣住民、児童生徒、保護者への説明も行わないということも、一般質問の中で答弁されました。法的な問題もクリアできているのか甚だ疑問です。昨年行われた意識調査においては、校舎同士を空中で繋ぐようなイメージ写真をつけた上で、このような素晴らしい学校になります。と言つてアンケートを行いました。つまり、生徒、保護者に対して、間違つた情報で誘導したことになります。こんなものを進める実施設計の予算には賛成できません。また、いまだに、四小給食室の空調設備について予算が組まれないことにも合わせて反対しました



目的が見えない志木駅東口

ペDESTリアンデッキ改修

基本設計に約4000万円

改修については理解できますが、基本設計の4000万円という大きすぎる予算が気になり、総括質疑や常任委員会で質問したところ、改修及び「拡張」の計画、との説明がなされました。しかし、この場所の平常時の利用者は土日も含めて、それほど多くありません。現状では、拡張した場合、どのようなことを、どの程度の頻度で活用するのかわからず示されておらず、費用対効果をはかれません。約4000万円という基本設計の予算としては大変に大きなもので不適切です。

新複合施設、たび重なる業者委託

今後の事業スケジューリングが発表されました。発注手法は、B1方式（実施設計の段階からゼネコンなどの施工者が参画し技術協力を行う方式）でやるそうですが、確かにスケジュールの短縮といったメリットはあるものの、施工者選定プロセスが複雑になり発注者の負担が増える、設計者と施工者の業務範囲が重複するため役割分担が複雑になり、責任の所在が不明瞭になる、見積もり内容の比較検証ができないため、工事費の妥当性を検証しづらいなど、デメリットも多い発注手法です。今後のスケジュールは、今年度、事業者選定のための条件整理、公募要項の作成、ここに約3600万円の予算が組まれていきます。このB1方式が進むと、事業者の言い値で建設予算が膨れ上がる危険性があり賛成できません。

生活保護業務

今年度も元警察官配置

今年度においても、元警察官の配置を行い、過去には、この元警察官による尾行で、生活保護を辞退したという事例もあります。元警察官の配置は、不正受給の防止という目的があるにせよ、その運用方法が適切でなければ、人権侵害の恐れがあります。全国的に見ても、元警察官を2人配置している自治体は少数であり、志木市の対応が過度なものになっていないのかと考えます。早急に再検討し、改善を求めます。

以上の理由により、第8号議案 令和7年度志木市一般会計予算に反対しました。他の議案については、全会一致で可決されました。

今議会の一般会計予算についての賛成討論では、鈴木議員による民主主義を全否定するような、酷い討論も行われました。ご興味がある方は、「志木市議会 映像中継」でワイド検索し、3月定例会の項目を調べと見ることが出来ます。

第25号議案、第8号議案についての賛否は以下の通りです。

議員	鈴木	河野	安藤	吉澤	阿部	小池	天田	岡島	古谷	中村	田畑	高山	上野
第25号議案 志木市国民健康保険税条例の一部を改正する条例	○	○	○	○	○	○	○	○	×	○	○	○	×
第8号議案 令和7年度志木市一般会計予算	○	○	○	○	○	○	○	○	×	×	○	○	×

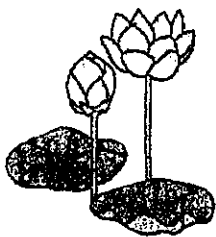

日頃のお悩み、疑問や相談、要望などございましたら、下のLINE公式アカウントまで、お気軽にメッセージをお寄せください。まずは、友達登録をよろしくお願いします。



新しい志木

2025.8 NO.307



発行：日本共産党 上野琢磨市議
連絡先：日本共産党事務所
志木市柏町3-9-41
TEL/FAX 471-2320

生活相談は TEL/FAX
上野琢磨市議 090-9379-0357

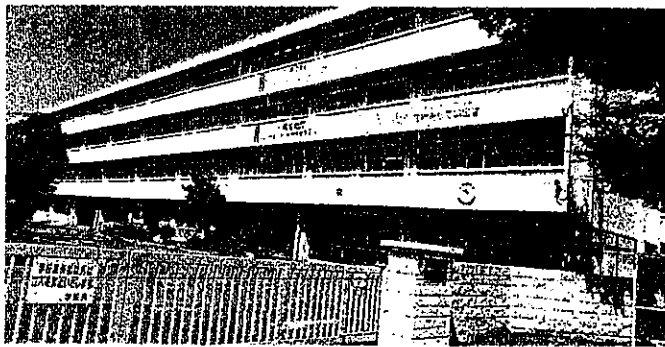

6年生から9年生までが入る計画の現・第二中学校

変える理由が見えない

義務教育学校

渡り廊下について

まず、渡り廊下について質問しました。3月議会において、基本設計はあの上で問題ないとのことだが、その根拠を示してくださいと質問。

教育長の答弁は「関係法令を遵守してまいりますのみ。再質問に対して、この一点張りで、全く答えていただけませんでした。エントロスクエアについては、基本設計から変更があり、門扉や扉などは作るようです。昨年組まれた基本設計、前回組まれた実施設計、予想される5億4

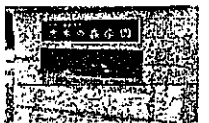

000万円という建設費の積算根拠は、国土交通省が定めた基準に基づいた金額。委託した設計会社は高岡設計事務所でした。

二中校区だけ義務教育学校にする理由について

二中校区だけが義務教育学校になる理由も質問しました。他学区も含めた小中一貫教育体制において、何か問題はあ

るのか？
教育長「特にそう言った事情はない。」

全く問題がないところで、二中校区だけが義務教育学校になる理由は？

教育長「二中校区は平成28年度から小中一貫教育に取り組んでいる。3校の立地条件を考慮したものを加味して二中校区については義務教育学校とする。」

3校並んでいるといった理由だけで選ばれた？

教育長「これまでの二中校区の取り組み、そして3校の立地状況を踏まえて判断した。」

答弁を聞いてみると、本当に並んで建っているからということだけで進んでいるようです。子どもたちが理由でないことがここで明確になりました。

先日の教育委員会の説明会において、「まず計画があり、それに合わせて条例を整備していく教員を広く確保するためには、条例を通じてもやりますよ」ということは公のこととする必要があるため、条例整備は早急に進める必要があった」と述べ

「これでは説明会も懇談会も決まったことを聞くだけの単なるアリバイ作りではないですか？」

教育長「そうは思いません。」

一言で済ませられてしまいました。これでは、児童生徒、保護者、近隣住民がいかに意見を言ったところで、決まったことなので、聞く耳を持ってもらえません。既成事実を積み上げて進めていくやり方は、あまりにも傲慢すぎるのではないかと思います。

基本計画もずさん、法令違反の疑いも晴れない、無駄な予算、進め方も強引、子どもたち、保護者のことをどう思っているのでしょうか？なんのメリットもない義務教育学校の計画は白紙に戻し、3校体制を維持していただきたいと思っています。

志木第四小学校の給食室について労働安全衛生規則の一部改正にもない、現状を確認しました。教育委員会では、新たに空調服を取り入れ活用している職員には好評だそうです。WGBT(熱中症指数)は測っているが記録はしていない。また、エアコンなどは整備しない条件で業務委託を受けていただくことで契約をしている。この発言。あまりにも無責任な発言にびっくり。



「対話を重視」はどこへ

市長選で配布されたチラシで、志木第四小学校の使い方について言及して進んでいく立場であるという認識でまちがいないか？もう一つ、志木駅東口ペDESTリアンデッキをわくわくする空間へとリニューアルしますとあります。わくわくとはなにか？具体的に何をするのか？拡張にどんな意味があるのか？目的が何であるのか？を聞きました。

市長の答弁では、教育委員会が進めている義務教育学校設置後の四小の活用を見通す中で、私の思いを公約の中で示したままでと答弁。ペDESTリアンデッキについては、わくわくとは、多くの皆様方が憩える場、多くの皆様方が楽しめる空間、それがわくわくにご理解いただきたい。拡張については、基本設計で議論中。拡張が決まったわけではない。といった答弁でした。再質問では、渡り廊下の基本設計について聞きましたが、あの設計で特に疑問はないそうです。また、市長はSNSの投稿で「対話を重視して進めてまいります」と投稿しています。市長自身が二中校区の市民と直接対話をする機会を設ける考えはあるか？との質問には、はじきりと「そのような機会を設ける考えはございません。」と切り切りました。「対話を重視」というのは選挙中だけの言葉のようですね。

柏町6丁目の水害対応

十分な対策が取られているか

近年の気候変動によるゲリラ豪雨などで、柏町6丁目のいこいの小径近辺の水害が問題となつていきました。現在、柏町では、水路の蓋かけ工事が行われており完成した場合は、貯留量が1.4倍となり、緩和が見込まれています。スケジュールとしては、完成予定が令和8年度末になっており、完成までの間の水害対応について、館第二ポンプ場と可搬ポンプと2つ並んだポンプ場で雨水の調整をされていますが、ポンプを稼働す

るときに、誰がどういったタイミングで行っているのか、決まりがあるのかを聞きました。

都市整備部長「館大排水路の改修工事は降雨時には作業しない、日々の作業後は水路内に流れの障害となるような資機材などを撤去するなど、工事着手前と同じ水路の断面積を確保し水路の排水能力が低下しないように進めている。」

「この地域への雨水の流入量の削減を図るため道路横断側溝の設置や集水枘の蓋の交換、集水枘及び

雨水入孔を活用した浸透井戸を設置したほか、柳瀬川町内会館脇の調整池の改修工事を実施、可搬式ポンプの起動タイミングを早め、排水機能の向上を図るなど対策を講じてきた。」

「館第二排水ポンプ場、可搬式ポンプは市で管理しており、館第二排水ポンプ場のポンプは、一定の水位まで上昇すると自動で運転。可搬式ポンプは館大排水路の水位が上昇し、調整池に雨水が流入した段階で、市職員と市建設業防炎協力会がポンプを起動する運用になっている。」

「ということ、しっかり対策が講じられているようです。」

市民体育館は現地で

の建て替えを要望

市民体育館の安全対策について、建物の老朽化が心配されていますが、新複合施設の完成までの間、建物として維持できるのか？完成までの対応を質問しました。

教育政策部長「新耐震基準と同レベルの耐震性能はない建築物として位置付けられており、ホームページで公表。利用者に向けては、耐震性の現状や地震発生時の危険性を示した注意書きのほか、災害発生時の避難経路図を施設内外に掲示するなど危険性を周知している。今後利用者の方々の安全確保を最優先としながら市民の皆様がスポーツを楽しめる機会を確保してまいります。」との答弁でした。

体育館の老朽化に関しては、市民の方から心配の声が上がっており、すぐにも建て替えないと危ないということも言われています。複合施設が進まない中で使い続けていくことはリスクがあることを考えれば、やはり複合化ではなく、建て替えということも視野に入れて検討していただきたいと思っております。

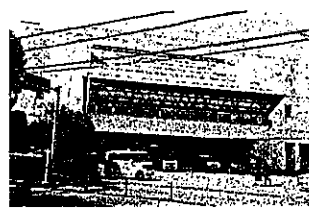

志木市民体育館

市長・教育長の続投が

決まりました。

6月8日告示、15日投票で開票された志木市長選挙。現職で4期目を狙う香川氏にたいして、前市議会議員の水谷としみさんが立候補して、一騎打ちとなりました。今回、争点となったのは、二中学校区における義務教育学校の問題です。

水谷陣営は、この義務教育学校の計画を止めるべく、二中学校区の保護者の方々の協力を得ながら奮闘しましたが、健闘及ばず、香川氏が勝利し、4期目の香川市政が6月議会よりスタートしました。このタイミングで、教育長の任期が切れたため、再任の議案が提出され、議会開会日に議決が行われました。市長の教育長選任理由の説明時に質問をぶつけることで反対の意思を示しました。

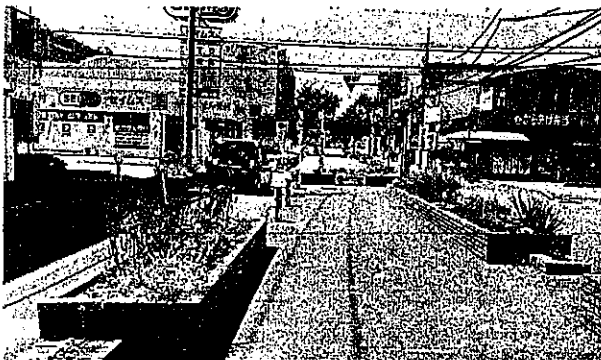

柏町6丁目 いこいの小径付近

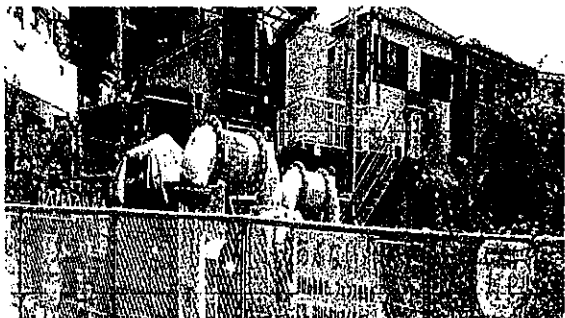

館第二排水路改修工事



発行：日本共産党 上野たくま市議
連絡先：日本共産党事務所
志木市柏町3-9-41
TEL/FAX 471-2320

生活相談は 上野たくま市議
TEL09093790357

9月議会報告

教育施策について 教育長のゼロ解答

Q1 現状の二中、二小、四小の3校体制での問題点はなにか？

Q2 志木市立学校設置条例の一部改正素案についての意見公募の対応
Q3 渡り廊下、エレロスクエアについて

義務教育学校について、以上3つの質問をしました。
教育長の1回目の答弁は、次代を担うたくましい志木っ子を育むため、小中一貫教育を一つの手段とし、義務教育全体の質の向上を目指す。意見公募はいただいた意見を考慮し施策等を定めるもの、賛否を問うものではない。意見をいただくことで内容をより充実させるための制度。

渡り廊下は1階や2階など様々な案を検討した中で総合的な判断の下、1階でつなぐことになった。

安全対策については、門扉、塀などで安全性を確保しつつ、警備員の配置や防犯カメラの増設など様々な安全対策を検討している。というものでした。

最初の質問の答弁が全くの的外れなもので、現状の3校体制での問題点は何か？再質問しました。教育長は「課題のない学校なんて世の中に存在しない」との答弁。教育をあく長とは思えないような発言をしました。その後も曖昧な答弁を繰り返すばかりで、全てがほぼゼロ解答と言っても過言ではありません。
4-3-2制を行うことで6年生にしわ寄せがいくと質問し

ても、道路を横切る渡り廊下の違法性を質問しても、根拠を示すような答弁は返ってきません。失笑を招くような答弁が返ってきて、笑った傍聴者を退場させる事態を招きました。

育学校にこだわるのでしょうか？どのようなメリットがあるのか？誰が得をするのか？本当に疑問です。

ここで、先に4-3-2制を取り入れた、つくば市の義務教育学校の例を紹介します。つくば市の教育長はインタビューで、「検証した結果、新たに小6問題などが顕在化し、5校目以降の義務教育学校はつくらない、すでにある4校の義務教育学校については、できるだけ小学部と中学部の分離を意識した学校運営をする」とあり、再編成がなされています。さらに、小中一貫教育の検証と課題で指摘されたように、「同じ小中一貫教育でも、小学校と中学が分離していたほうが教育効果が高いということなら、高い効果が現れるほうを選んだほうがいい」とも答えています。こうした先例があるのに、なぜ志木市の教育委員会は義務教

義務教育学校に変える理由が不透明、6年生だけが二中の校舎に入る不合理、大規模校のデメリット、法令違反の疑いのある渡り廊下、エレロスクエアの安全性、アンケートを取らない理由もわからない。今議会で聞いただけでもこれだけの問題が出てきました。市民の声を聞き、対話し、現状に問題がなければ、これまで通り3校体制を維持していけば、多額の市税の投入も避けられます。こうした皆さんの計画で犠牲になるのは子どもたちです。義務教育学校の計画の即刻中止をこれからも求めてまいります。



生理用品の 無料設置を

志木市の公共施設での生理用品無料設置について質問しました。

市は「生活困窮者支援は相談窓口で対応すべき」とし、トイレ設置を否定。現状、市内の公共施設には生理用品が一切なく、学校でも保健室対応が多く、トイレ設置は、志木二中と宗岡小学校の2校のみです。保健室での手渡しは、こどもに心理的不安を与え、実際には言い出せない生徒も多いと指摘しました。「誰ひとり取り残さない」ためには当事者の立場に立った対応が必要と訴えました。

広告収入で費用をまかなう無料配布システム「Oil(オイル)」であれば、市の負担なく導入可能です。市役所トイレへの試験設置や、国の交付金を活用した学校トイレへの導入をもとめました。

令和6年度一般会計の 決算認定に反対

閉会日に、4つの理由で反対討論を行いました。

①生活保護担当への警察官OBの配置

過去の行き過ぎた行為や威圧的な対応により支援が受けにくくなる懸念があり、配置中止を求めました。

②福祉バス「ふれあい号」の廃止

利用者から困惑の声が多く、生活に直結する福祉事業を削減するのは誤り。健康事業への参加環境整備が必要と訴えました。

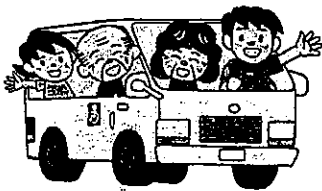

③市民体育館の管理業務委託料増額

前年度比で約1100万円増。説明は「人件費高騰・キャッシュレス導入」だけで詳細不明。税の使い方が不透明で、新複合施設の建設遅延や老朽化対策の不安も指摘しました。

④志木第二中学校区義務教育学校の設計委託料

落札金額より57万円多い金額が支払われており、追加の測量が発生したとの説明。しかし、予定金額と同額の支払いはあまりにも不自然であり、設計会社に測量業務を委託することは法的にも問題があると指摘して反対しました。



決 算 へ の 賛 否

議員	鈴木	河野	安藤	吉澤	阿部	小池	天田	岡島	古谷	田畑	中村	高山	上野
賛否	○	○	○	○	○	○	○	○	×	○	○	○	×

新しい志木 議会報告

発行：日本共産党 上野たくま市議

連絡先：日本共産党事務所

志木市柏町3-9-41

TEL/FAX 048-471-2320

2026.1

NO. 309

生活相談は 上野たくま

TEL:090-9379-0357

SNSは裏面

12月16日、12月議会が閉会しました。

上程された議案については、法改正に伴うものが多く、すべての議案に賛成し、可決となりました。一般質問については、大きく3つのことを質問、新たな事実も判明した一般質問となりました。

教育長、学校統廃合を否定せず

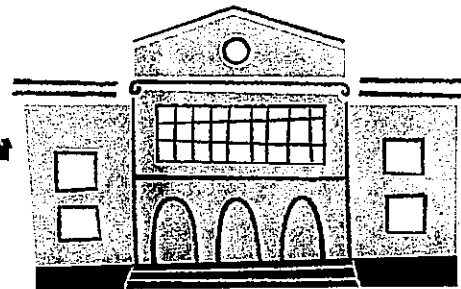

教育施策について

義務教育学校について

義務教育学校が子どもたちにとって本当に有益なのか、現在の小中一貫教育との違いや、多額の税金をかける必要性について質問しました。教育長からは、9年間を通した切れ目のない指導や異学年交流が可能となり、全国でも一定の効果が出ているとの説明がありました。

一方で、児童生徒約1,300人、43学級という規模は過大ではないか、国の適正規模を大きく超えている点や、統廃合ありきではないのかと指摘しました。市は、国の基準は目安であり、志木第二中学校区ではこれまでの小中一貫教育の実績があるとして、地域に合っているとの考えを示しました。

けっきょく、この答弁から義務教育学校のメリットは読み取ることができませんでした。

市道を学校用地に

コミュニティウォーク、HELLOスクエアの安全性について

市道をまたぐ渡り廊下について、法的な問題や安全対策を質問しました。

市は、市道を学校用地とする方向で協議しており、防犯カメラや警備員配置などを検討していると答えました。ただし、廃道手続きなど具体的な点は今後検討するとしています。

今回の義務教育学校設置についての質問で、新しく出てきた事実としては、「学校用地」というワード、さらに教育長が暗に「学校統廃合」を認めたこと。この2つについては大きいものだと思います。ひとつ目の「学校用地」については、道路上を横切る渡り廊下をつくるには、建築安全センターでの聞き取りからも、これしかないだろうという予想通りのものですが、これには市道の廃止という手続きが不可欠です。これについては明言されてはいませんが、市道の廃止は近隣住民の理解がないとできないのではないかと思います。今になっても説明はありません。たしかに学校用地にすれば渡り廊下はつくれます。適法ではありますが、これは脱法という言葉が適切でしょう。そして、ふたつ目の「学校統廃合」ですが、教育長は、「条例上3つの学校はなくなり、新しい義務教育学校が設置される」と答弁されました。これは、暗に学校統廃合を認めたと解釈できる答弁だっただけではないでしょうか。以上、2つのことは近隣住民との合意形成がなされない限りやっつけはいけないと思いますが、先にもいった通り、まったく説明はありません。今後も説明を求め、脱法行為に6億の税投入を中止し、現状の3校体制を維持していくよう求めてまいります。

統廃合の実態について

義務教育学校化は実質的な学校統廃合ではないのか、志木第四小学校が事実上なくなるのではないかと質問しました。

市からは、条例改正により既存3校は廃止され、新たな義務教育学校が設置される形になるものの、第四小学校の校舎や校庭などは引き続き活用すると説明がありました。しかし、義務教育学校の名目で実態は統廃合ではないかと指摘しました。

市民との合意形成について

市民や保護者の不安が残る中、賛否を問うアンケートを行わない理由を質問しました。

市は、推進委員会での議論や意識調査を踏まえて進めていると説明しましたが、その調査では6割以上が否定的でした。市民の声が十分に反映されていないのではないかと指摘しました。

新複合施設について

ECI方式による発注の進捗状況について

志木市新複合施設の建設で採用されている、設計段階から施工業者が参画するECI方式について、その進捗状況や、市民への説明、プロポーザルの内容と透明性について質問しました。

市からは、11月にプロポーザル評価委員会を開催し、修正した募集要項を11月末に告示したとの説明がありました。12月から参加申請を受け付け、3月中旬にプレゼンテーションとヒアリングを行い、3月下旬に事業者を決定する予定です。技術提案には特許工法などが含まれるため説明会は非公開としますが、最優秀提案者や講評は後日公表されます。

再質問では、建設業界の人手不足への対応や、随意契約となるECI方式の不透明さについて指摘しました。

市は、事前の調査やヒアリングで参加意欲や対応可能性を確認しており、人手不足も考慮した上でECI方式を採用していると答えました。

[ECI方式とは]

早期施工者参画方式とも呼ばれ、設計段階から施工業者を早期に関与させる手法です。設計と施工の両面から意見を取り入れ、コストや工期の最適化、施工性の向上を図ることを言います。



香害について

市内小・中学校での周知・対応状況について

香害や化学物質過敏症について、学校での周知や相談状況を確認しました。

市は、ポスターや広報誌で周知しており、現在のところ相談や事例はないとしています。しかし、より直接的な周知や、洗剤への配慮など具体的な対応が必要ではないかと求めました。

市からは、今後も理解促進に努めるとの答弁がありましたが、「検討する」という答弁はありませんでした。

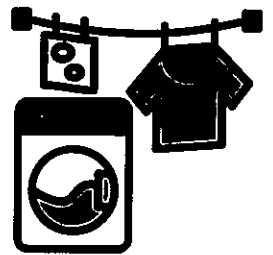

新複合施設については、通告の数日後に志木市のHPでスケジュールが公開されましたが、業者選定に至るまでの中身については非公開となっています。プロポーザル契約は随意契約の性格上不透明になりやすいことから、できる限り公開できるものは公開して、透明で適切な事務執行と要望しました。

香害について質問をしたのは、志木市では初めてということで、まだまだ知られていないのが現状のかなと感じました。今回の質問は、まず、「香害」というものがあると知っていただくためという趣旨で行いましたが、現状では、啓発ポスター、保健だより、広報しきなどに載せる程度となっています。さらに踏み込んだ直接的なアプローチを望みましたが、「検討する」との答弁すらありませんでした。周りの配慮がないとできない対策になるので、今後も周知、直接的なアプローチを要望してまいります。

今議会では、国の物価高騰対応重点支援地方創生臨時交付金を活用し、総額4億円規模の事業費を計上した補正予算を決定しました。内容については以下の通りになります。

- ・水道基本料金減免事業補助金……………約1.95億円
水道基本料金を12ヶ月間半額に減免します。
- ・プレミアム付き商品券の発行……………約2.0億円
50%のプレミアム付き商品券を発行します。
- ・学校給食材料費高騰対応補助金……………約1800万円
現在も実施している公立中学校の給食材料費の値上げ相当分の助成を令和8年度も引き続き実施します。

[国庫補助事業]

- ・物価高対応子育て応援手当支給事業……………約2.65億円
高校生年代の子ども一人あたり2万円を給付します。

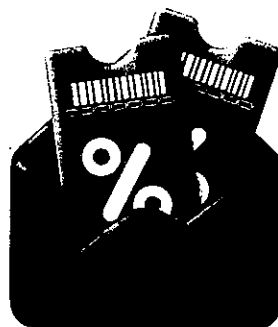

上野たくま SNS

フォロー
よろしくお願ひします



Xアカウント 公式LINE

領収書等添付用紙

区分 (※該当する区分にチェック)	支出番号
<input type="checkbox"/> 調査研究費 <input type="checkbox"/> 研修費 <input type="checkbox"/> 広報費 <input checked="" type="checkbox"/> 広聴費 <input type="checkbox"/> 要請・陳情活動費 <input type="checkbox"/> 会議費 <input type="checkbox"/> 資料作成費 <input type="checkbox"/> 資料購入費 <input type="checkbox"/> 人件費 <input type="checkbox"/> 事務所費	

領収書、明細書等貼付欄

R0007-#8663

00076827号

領収証
上野市議 様

¥42,834

(消費税率 10%)
 但し、2025年9月6日以前に領収しました。
 アークランズ株式会社 登録番号 T4110001013829
 〒160-0001 東京都文京区本郷1-1-1
 担当 者 さいかわ

アークランズ株式会社
 登録番号 T4110001013829

2025年 9月 6日 (土) 17:58

0011 長形4号枠なしワ7封
 2976229163001

¥118 330個 ¥38,940

小計 330点 ¥38,940
 (外税10.0%対象額 ¥38,940)
 10.0%消費税率等 ¥3,894
 外税額計 ¥3,894

注意 : 領収書、明細書

現計 ¥42,834
 お預り ¥43,000
 お釣り ¥166

さい。

領収書等添付用紙

区分 (※該当する区分にチェック)	支出番号
<input type="checkbox"/> 調査研究費 <input type="checkbox"/> 研修費 <input type="checkbox"/> 広報費 <input checked="" type="checkbox"/> 広聴費 <input type="checkbox"/> 要請・陳情活動費 <input type="checkbox"/> 会議費 <input type="checkbox"/> 資料作成費 <input type="checkbox"/> 資料購入費 <input type="checkbox"/> 人件費 <input type="checkbox"/> 事務所費	
領収書、明細書等貼付欄	

領収書

日本共産党志木市議気付 市民ア
ンケート係 高浦 康彦 様

(承認: 0638) 上野 琢 磨

[収納金]	
受取人払 第一種定形 @144	25通 ¥3,600
料金	¥2,750
手数料	¥850
料金等計	¥3,600
課税計(10%)	¥3,600
(内消費税等(10%))	¥327
非課税計	¥0
合計通数	25通
合計	¥3,600
お預り金額	¥10,223
おつり	¥6,623



〒100-8792 日本郵便株式会社
東京都千代田区大手町2-3-1
登録番号 T1010001112577
取扱日時: 2025年11月 4日 13:08
発行No. 251104B1144 端P17箱02
連絡先: 志木郵便局
TEL:0570-943-173

領収書

日本共産党志木市議気付 市民ア
ンケート係 高浦 康彦 様

(承認: 0638) 上野 琢 磨

[収納金]	
受取人払 第一種定形 @144	1通 ¥144
料金	¥110
手数料	¥34
料金等計	¥144
課税計(10%)	¥144
(内消費税等(10%))	¥13
非課税計	¥0
合計通数	1通
合計	¥144
お預り金額	¥5,036
おつり	¥4,892



〒100-8792 日本郵便株式会社
東京都千代田区大手町2-3-1
登録番号 T1010001112577
取扱日時: 2025年12月29日 14:54
発行No. 251229B1187 端P17箱02
連絡先: 志木郵便局
TEL:0570-943-173

領収書

日本共産党志木市議気付 市民ア
ンケート係 高浦 康彦 様

(承認: 0638) 上野 琢 磨

[収納金]	
受取人払 第一種定形 @144	3通 ¥432
料金	¥330
手数料	¥102
料金等計	¥432
課税計(10%)	¥432
(内消費税等(10%))	¥39
非課税計	¥0
合計通数	3通
合計	¥432
お預り金額	¥2,732
おつり	¥2,300



〒100-8792 日本郵便株式会社
東京都千代田区大手町2-3-1
登録番号 T1010001112577
取扱日時: 2025年12月29日 15:01
発行No. 251229B1198 端P17箱02
連絡先: 志木郵便局
TEL:0570-943-173

注意 : 領収書、明細書等は重ならないように貼ってください。

領収書等添付用紙

区分 (※該当する区分にチェック)	支出番号
<input type="checkbox"/> 調査研究費 <input type="checkbox"/> 研修費 <input type="checkbox"/> 広報費 <input checked="" type="checkbox"/> 広聴費 <input type="checkbox"/> 要請・陳情活動費 <input type="checkbox"/> 会議費 <input type="checkbox"/> 資料作成費 <input type="checkbox"/> 資料購入費 <input type="checkbox"/> 人件費 <input type="checkbox"/> 事務所費	
領収書、明細書等貼付欄	

領収書

日本共産党志木市議気付 市民ア
ンケート係 高浦 康彦 様

(承認: 0638) 上野 琢磨

[収納金]
受取人払
第一種定形
@144 16通 ¥2,304

料金 ¥1,760
手数料 ¥544
料金等計 ¥2,304

課税計(10%) ¥2,304
(内消費税等(10%)) ¥209
非課税計 ¥0

合計通数 16通

合計 ¥2,304
お預り金額 ¥4,032
おつり ¥1,728



〒100-8792 日本郵便株式会社
東京都千代田区大手町2-3-1
登録番号 T1010001112577
取扱日時: 2025年11月 4日 13:10
発行No. 251104B1147 端P17箱02
連絡先: 志木郵便局
TEL: 0570-943-173

領収書

日本共産党志木市議気付 市民ア
ンケート係 高浦 康彦 様

(承認: 0638) 上野 琢磨

[収納金]
受取人払
第一種定形
@144 6通 ¥864

料金 ¥660
手数料 ¥204
料金等計 ¥864

課税計(10%) ¥864
(内消費税等(10%)) ¥78
非課税計 ¥0

合計通数 6通

合計 ¥864
お預り金額 ¥4,896
おつり ¥4,032



〒100-8792 日本郵便株式会社
東京都千代田区大手町2-3-1
登録番号 T1010001112577
取扱日時: 2025年11月 4日 13:10
発行No. 251104B1146 端P17箱02
連絡先: 志木郵便局
TEL: 0570-943-173

領収書

日本共産党志木市議気付 市民ア
ンケート係 高浦 康彦 様

(承認: 0638) 上野 琢磨

[収納金]
受取人払
第一種定形
@144 12通 ¥1,728

料金 ¥1,320
手数料 ¥408
料金等計 ¥1,728

課税計(10%) ¥1,728
(内消費税等(10%)) ¥157
非課税計 ¥0

合計通数 12通

合計 ¥1,728
お預り金額 ¥6,624
おつり ¥4,896



〒100-8792 日本郵便株式会社
東京都千代田区大手町2-3-1
登録番号 T1010001112577
取扱日時: 2025年11月 4日 13:09
発行No. 251104B1145 端P17箱02
連絡先: 志木郵便局
TEL: 0570-943-173

注意 : 領収書、明細書等は重ならないように貼ってください。

領収書等添付用紙

区 分 (※該当する区分にチェック)	支出番号
<input type="checkbox"/> 調査研究費 <input type="checkbox"/> 研修費 <input type="checkbox"/> 広報費 <input checked="" type="checkbox"/> 広聴費 <input type="checkbox"/> 要請・陳情活動費 <input type="checkbox"/> 会議費 <input type="checkbox"/> 資料作成費 <input type="checkbox"/> 資料購入費 <input type="checkbox"/> 人件費 <input type="checkbox"/> 事務所費	
領収書、明細書等貼付欄	

領収書

日本共産党志木市議気付 市民ア
ンケート係 高浦 康彦 様
(承認:0638) 上野 琢 磨

[収納金]
受取人払
第一種定形
@144 3通 ¥432

料金 ¥330
手数料 ¥102
料金等計 ¥432

課税計(10%) ¥432
(内消費税等(10%) ¥39)
非課税計 ¥0

合計通数 3通

△計 ¥432
お預り金額 ¥3,664
おつり ¥3,232



〒100-8792 日本郵便株式会社
東京都千代田区大手町2-3-1
登録番号 T1010001112577
取扱日時: 2025年10月24日 16:46
発行No. 251024B1138 端P17箱02
連絡先: 志木郵便局
TEL:0570-943-173

領収書

日本共産党志木市議気付 市民ア
ンケート係 高浦 康彦 様
(承認:0638) 上野 琢 磨

[収納金]
受取人払
第一種定形
@144 6通 ¥864

料金 ¥660
手数料 ¥204
料金等計 ¥864

課税計(10%) ¥864
(内消費税等(10%) ¥78)
非課税計 ¥0

合計通数 6通

△計 ¥864
お預り金額 ¥864



〒100-8792 日本郵便株式会社
東京都千代田区大手町2-3-1
登録番号 T1010001112577
取扱日時: 2025年11月4日 13:12
発行No. 251104B1149 端P17箱02
連絡先: 志木郵便局
TEL:0570-943-173

領収書

日本共産党志木市議気付 市民ア
ンケート係 高浦 康彦 様
(承認:0638) 上野 琢 磨

[収納金]
受取人払
第一種定形
@144 6通 ¥864

料金 ¥660
手数料 ¥204
料金等計 ¥864

課税計(10%) ¥864
(内消費税等(10%) ¥78)
非課税計 ¥0

合計通数 6通

△計 ¥864
お預り金額 ¥1,728
おつり ¥864



〒100-8792 日本郵便株式会社
東京都千代田区大手町2-3-1
登録番号 T1010001112577
取扱日時: 2025年11月4日 13:11
発行No. 251104B1148 端P17箱02
連絡先: 志木郵便局
TEL:0570-943-173

注意 : 領収書、明細書等は重ならないように貼ってください。

領収書等添付用紙

区 分 (※該当する区分にチェック)	支出番号
<input type="checkbox"/> 調査研究費 <input type="checkbox"/> 研修費 <input type="checkbox"/> 広報費 <input type="checkbox"/> 広聴費 <input type="checkbox"/> 要請・陳情活動費 <input type="checkbox"/> 会議費 <input type="checkbox"/> 資料作成費 <input type="checkbox"/> 資料購入費 <input type="checkbox"/> 人件費 <input type="checkbox"/> 事務所費	
領収書、明細書等貼付欄	

領収書

日本共産党志木市議気付 市民ア
ンケート係 高浦 康彦 様

(承認: 0638) 上野 琢 磨

[収納金]
受取人払
第一種定形
@144 10通 ¥1,440

料金 ¥1,100
手数料 ¥340
料金等計 ¥1,440

課税計(10%) ¥1,440
(内消費税等(10%)) ¥130
非課税計 ¥0

合計通数 10通

合計 ¥1,440
お預り金額 ¥10,000
おつり ¥8,560



〒100-8792 日本郵便株式会社
東京都千代田区大手町2-3-1
登録番号 T1010001112577
取扱日時: 2025年10月24日 16:43
発行No. 251024B1134 端P17箱02
連絡先: 志木郵便局
TEL:0570-943-173

領収書

日本共産党志木市議気付 市民ア
ンケート係 高浦 康彦 様

(承認: 0638) 上野 琢 磨

[収納金]
受取人払
第一種定形
@144 16通 ¥2,304

料金 ¥1,760
手数料 ¥544
料金等計 ¥2,304

課税計(10%) ¥2,304
(内消費税等(10%)) ¥209
非課税計 ¥0

合計通数 16通

合計 ¥2,304
お預り金額 ¥8,560
おつり ¥6,256



〒100-8792 日本郵便株式会社
東京都千代田区大手町2-3-1
登録番号 T1010001112577
取扱日時: 2025年10月24日 16:44
発行No. 251024B1135 端P17箱02
連絡先: 志木郵便局
TEL:0570-943-173

領収書

日本共産党志木市議気付 市民ア
ンケート係 高浦 康彦 様

(承認: 0638) 上野 琢 磨

[収納金]
受取人払
第一種定形
@144 8通 ¥1,152

料金 ¥880
手数料 ¥272
料金等計 ¥1,152

課税計(10%) ¥1,152
(内消費税等(10%)) ¥104
非課税計 ¥0

合計通数 8通

合計 ¥1,152
お預り金額 ¥4,816
おつり ¥3,664



〒100-8792 日本郵便株式会社
東京都千代田区大手町2-3-1
登録番号 T1010001112577
取扱日時: 2025年10月24日 16:46
発行No. 251024B1137 端P17箱02
連絡先: 志木郵便局
TEL:0570-943-173

注意 : 領収書、明細書等は重ならないように貼ってください。

領収書等添付用紙

区分(※該当する区分にチェック)	支出番号
<input type="checkbox"/> 調査研究費 <input type="checkbox"/> 研修費 <input type="checkbox"/> 広報費 <input checked="" type="checkbox"/> 広聴費 <input type="checkbox"/> 要請・陳情活動費 <input type="checkbox"/> 会議費 <input type="checkbox"/> 資料作成費 <input type="checkbox"/> 資料購入費 <input type="checkbox"/> 人件費 <input type="checkbox"/> 事務所費	
領収書、明細書等貼付欄	

領収書

日本共産党志木市議気付 市民ア
ンケート係 高浦 康彦 様

(承認:0638) 上野 琢磨

[収納金]
受取人払
第一種定形
@144 49通 ¥7,056

料金 ¥5,390
手数料 ¥1,666
料金等計 ¥7,056

課税計(10%) ¥7,056
(内消費税等(10%)) ¥641
非課税計 ¥0

合計通数 49通

合計 ¥7,056
お預り金額 ¥7,111
おつり ¥55



〒100-8792 日本郵便株式会社
東京都千代田区大手町2-3-1
登録番号 T1010001112577
取扱日時: 2025年10月18日 12:49
発行No. 251018B1127 端P17箱02
連絡先: 志木郵便局
TEL:0570-943-173

領収書

日本共産党志木市議気付 市民ア
ンケート係 高浦 康彦 様

(承認:0638) 上野 琢磨

[収納金]
受取人払
第一種定形
@144 35通 ¥5,040

料金 ¥3,850
手数料 ¥1,190
料金等計 ¥5,040

課税計(10%) ¥5,040
(内消費税等(10%)) ¥458
非課税計 ¥0

合計通数 35通

合計 ¥5,040
お預り金額 ¥10,050
おつり ¥5,010



〒100-8792 日本郵便株式会社
東京都千代田区大手町2-3-1
登録番号 T1010001112577
取扱日時: 2025年10月18日 12:48
発行No. 251018B1126 端P17箱02
連絡先: 志木郵便局
TEL:0570-943-173

領収書

日本共産党志木市議気付 市民ア
ンケート係 高浦 康彦 様

(承認:0638) 上野 琢磨

[収納金]
受取人払
第一種定形
@144 10通 ¥1,440

料金 ¥1,100
手数料 ¥340
料金等計 ¥1,440

課税計(10%) ¥1,440
(内消費税等(10%)) ¥130
非課税計 ¥0

合計通数 10通

合計 ¥1,440
お預り金額 ¥6,256
おつり ¥4,816



〒100-8792 日本郵便株式会社
東京都千代田区大手町2-3-1
登録番号 T1010001112577
取扱日時: 2025年10月24日 16:45
発行No. 251024B1136 端P17箱02
連絡先: 志木郵便局
TEL:0570-943-173

注意 : 領収書、明細書等は重ならないように貼ってください。

領収書等添付用紙

区 分 (※該当する区分にチェック)	支出番号
<input type="checkbox"/> 調査研究費 <input type="checkbox"/> 研修費 <input type="checkbox"/> 広報費 <input checked="" type="checkbox"/> 広聴費 <input type="checkbox"/> 要請・陳情活動費 <input type="checkbox"/> 会議費 <input type="checkbox"/> 資料作成費 <input type="checkbox"/> 資料購入費 <input type="checkbox"/> 人件費 <input type="checkbox"/> 事務所費	
領収書、明細書等貼付欄	

領収書

日本共産党志木市議気付 市民ア
ンケート係 高浦 康彦 様

(承認: 0638) 上野 琢磨

[収納金]
受取人払
第一種定形
@144 7通 ¥1,008

料金 ¥770
手数料 ¥238
料金等計 ¥1,008

課税計(10%) ¥1,008
(内消費税等(10%) ¥91
非課税計 ¥0

合計通数 7通

合計 ¥1,008
お預り金額 ¥1,010
おつり ¥2

領収書

日本共産党志木市議気付 市民ア
ンケート係 高浦 康彦 様

(承認: 0638) 上野 琢磨

[収納金]
受取人払
第一種定形
@144 89通 ¥12,816

料金 ¥9,790
手数料 ¥3,026
料金等計 ¥12,816

課税計(10%) ¥12,816
(内消費税等(10%) ¥1,165
非課税計 ¥0

合計通数 89通

合計 ¥12,816
お預り金額 ¥20,000
おつり ¥7,184

領収書

日本共産党志木市議気付 市民ア
ンケート係 高浦 康彦 様

(承認: 0638) 上野 琢磨

[収納金]
受取人払
第一種定形
@144 53通 ¥7,632

料金 ¥5,830
手数料 ¥1,802
料金等計 ¥7,632

課税計(10%) ¥7,632
(内消費税等(10%) ¥693
非課税計 ¥0

合計通数 53通

合計 ¥7,632
お預り金額 ¥10,032
おつり ¥2,400

〒100-8792 日本郵便株式会社
東京都千代田区大手町2-3-1
登録番号 T1010001112577
取扱日時: 2025年12月 5日 16:00
発行No. 251205B1173 端P17箱02
連絡先: 志木郵便局
TEL:0570-943-173

〒100-8792 日本郵便株式会社
東京都千代田区大手町2-3-1
登録番号 T1010001112577
取扱日時: 2025年10月 2日 14:41
発行No. 251002B1118 端P17箱02
連絡先: 志木郵便局
TEL:0570-943-173

〒100-8792 日本郵便株式会社
東京都千代田区大手町2-3-1
登録番号 T1010001112577
取扱日時: 2025年10月 2日 14:42
発行No. 251002B1119 端P17箱02
連絡先: 志木郵便局
TEL:0570-943-173

注意 : 領収書、明細書等は重ならないように貼ってください。

領収書等添付用紙

区分 (※該当する区分にチェック)	支出番号
<input type="checkbox"/> 調査研究費 <input type="checkbox"/> 研修費 <input type="checkbox"/> 広報費 <input checked="" type="checkbox"/> 広聴費 <input type="checkbox"/> 要請・陳情活動費 <input type="checkbox"/> 会議費 <input type="checkbox"/> 資料作成費 <input type="checkbox"/> 資料購入費 <input type="checkbox"/> 人件費 <input type="checkbox"/> 事務所費	
領収書、明細書等貼付欄	

領収書

日本共産党志木市議気付 市民ア
ンケート係 高浦 康彦 様
(承認: 0638) 上野 琢磨

[収納金]		
受取人払 第一種定形 @144	39通	¥5,616
料金		¥4,290
手数料		¥1,326
料金等計		¥5,616
課税計(10%) (内消費税等(10%))		¥5,616 ¥510
非課税計		¥0
合計通数	39通	
合計		¥5,616
お預り金額		¥6,151
おつり		¥535

〒100-8792 日本郵便株式会社
東京都千代田区大手町2-3-1
登録番号 T1010001112577
取扱日時: 2025年10月2日 14:43
発行No. 251002B1120 端P17箱02
連絡先: 志木郵便局
TEL:0570-943-173

領収書

日本共産党志木市議気付 市民ア
ンケート係 高浦 康彦 様
(承認: 0638) 上野 琢磨

[収納金]		
受取人払 第一種定形 @144	10通	¥1,440
料金		¥1,100
手数料		¥340
料金等計		¥1,440
課税計(10%) (内消費税等(10%))		¥1,440 ¥130
非課税計		¥0
合計通数	10通	
合計		¥1,440
お預り金額		¥10,000
おつり		¥8,560

〒100-8792 日本郵便株式会社
東京都千代田区大手町2-3-1
登録番号 T1010001112577
取扱日時: 2025年11月21日 16:11
発行No. 251121B1157 端P17箱02
連絡先: 志木郵便局
TEL:0570-943-173

領収書

日本共産党志木市議気付 市民ア
ンケート係 高浦 康彦 様
(承認: 0638) 上野 琢磨

[収納金]		
受取人払 第一種定形 @144	6通	¥864
料金		¥660
手数料		¥204
料金等計		¥864
課税計(10%) (内消費税等(10%))		¥864 ¥78
非課税計		¥0
合計通数	6通	
合計		¥864
お預り金額		¥864

〒100-8792 日本郵便株式会社
東京都千代田区大手町2-3-1
登録番号 T1010001112577
取扱日時: 2025年11月21日 16:18
発行No. 251121B1168 端P17箱02
連絡先: 志木郵便局
TEL:0570-943-173

注意 : 領収書、明細書等は重ならないように貼ってください。

領収書等添付用紙

区 分 (※該当する区分にチェック)	支出番号
<input type="checkbox"/> 調査研究費 <input type="checkbox"/> 研修費 <input type="checkbox"/> 広報費 <input checked="" type="checkbox"/> 広聴費 <input type="checkbox"/> 要請・陳情活動費 <input type="checkbox"/> 会議費 <input type="checkbox"/> 資料作成費 <input type="checkbox"/> 資料購入費 <input type="checkbox"/> 人件費 <input type="checkbox"/> 事務所費	
領収書、明細書等貼付欄	

領収書

日本共産党志木市議気付 市民ア
ンケート係 高浦 康彦 様
(承認：0638) 上野琢磨

[収納金]
受取人払
第一種定形
@144 5通 ¥720

料金 ¥550
手数料 ¥170
料金等計 ¥720

課税計(10%) ¥720
(内消費税等(10%)) ¥65
非課税計 ¥0

合計通数 5通

合計 ¥720
お預り金額 ¥1,520
おつり ¥800

〒100-8792 日本郵便株式会社
東京都千代田区大手町2-3-1
登録番号 T1010001112577
取扱日時：2025年11月21日 16:17
発行No. 25112181167 端P17箱02
連絡先：志木郵便局
TEL:0570-943-173

領収書

日本共産党志木市議気付 市民ア
ンケート係 高浦 康彦 様
(承認：0638) 上野琢磨

[収納金]
受取人払
第一種定形
@144 7通 ¥1,008

料金 ¥770
手数料 ¥238
料金等計 ¥1,008

課税計(10%) ¥1,008
(内消費税等(10%)) ¥91
非課税計 ¥0

合計通数 7通

合計 ¥1,008
お預り金額 ¥1,010
おつり ¥2

〒100-8792 日本郵便株式会社
東京都千代田区大手町2-3-1
登録番号 T1010001112577
取扱日時：2025年11月21日 16:16
発行No. 25112181166 端P17箱02
連絡先：志木郵便局
TEL:0570-943-173

領収書

日本共産党志木市議気付 市民ア
ンケート係 高浦 康彦 様
(承認：0638) 上野琢磨

[収納金]
受取人払
第一種定形
@144 2通 ¥288

料金 ¥220
手数料 ¥68
料金等計 ¥288

課税計(10%) ¥288
(内消費税等(10%)) ¥26
非課税計 ¥0

合計通数 2通

合計 ¥288
お預り金額 ¥300
おつり ¥12

〒100-8792 日本郵便株式会社
東京都千代田区大手町2-3-1
登録番号 T1010001112577
取扱日時：2025年11月21日 16:16
発行No. 25112181165 端P17箱02
連絡先：志木郵便局
TEL:0570-943-173

注意：領収書、明細書等は重ならないように貼ってください。

領収書等添付用紙

区 分 (※該当する区分にチェック)	支出番号
<input type="checkbox"/> 調査研究費 <input type="checkbox"/> 研修費 <input type="checkbox"/> 広報費 <input checked="" type="checkbox"/> 広聴費 <input type="checkbox"/> 要請・陳情活動費 <input type="checkbox"/> 会議費 <input type="checkbox"/> 資料作成費 <input type="checkbox"/> 資料購入費 <input type="checkbox"/> 人件費 <input type="checkbox"/> 事務所費	
領収書、明細書等貼付欄	

領収書

日本共産党志木市議気付 市民ア
ンケート係 高浦 康彦 様

(承認: 0638) 上野琢磨

[収納金]
受取人払
第一種定形
①144 7通 ¥1,008

料金 ¥770
手数料 ¥238
料金等計 ¥1,008

課税計(10%) ¥1,008
(内消費税等(10%) ¥91
非課税計 ¥0

合計通数 7通

合計 ¥1,008
お預り金額 ¥1,008



〒100-8792 日本郵便株式会社
東京都千代田区大手町2-3-1
登録番号 T1010001112577
取扱日時: 2025年11月21日 16:15
発行No. 251121B1164 端P17箱02
連絡先: 志木郵便局
TEL: 0570-943-173

領収書

日本共産党志木市議気付 市民ア
ンケート係 高浦 康彦 様

(承認: 0638) 上野琢磨

[収納金]
受取人払
第一種定形
①144 11通 ¥1,584

料金 ¥1,210
手数料 ¥374
料金等計 ¥1,584

課税計(10%) ¥1,584
(内消費税等(10%) ¥144
非課税計 ¥0

合計通数 11通

合計 ¥1,584
お預り金額 ¥5,000
おつり ¥3,416



〒100-8792 日本郵便株式会社
東京都千代田区大手町2-3-1
登録番号 T1010001112577
取扱日時: 2025年11月21日 16:14
発行No. 251121B1163 端P17箱02
連絡先: 志木郵便局
TEL: 0570-943-173

領収書

日本共産党志木市議気付 市民ア
ンケート係 高浦 康彦 様

(承認: 0638) 上野琢磨

[収納金]
受取人払
第一種定形
①144 2通 ¥288

料金 ¥220
手数料 ¥68
料金等計 ¥288

課税計(10%) ¥288
(内消費税等(10%) ¥26
非課税計 ¥0

合計通数 2通

合計 ¥288
お預り金額 ¥1,008
おつり ¥720



〒100-8792 日本郵便株式会社
東京都千代田区大手町2-3-1
登録番号 T1010001112577
取扱日時: 2025年11月21日 16:13
発行No. 251121B1161 端P17箱02
連絡先: 志木郵便局
TEL: 0570-943-173

注意 : 領収書、明細書等は重ならないように貼ってください。

領収書等添付用紙

区分 (※該当する区分にチェック)	支出番号																																				
<input type="checkbox"/> 調査研究費 <input type="checkbox"/> 研修費 <input type="checkbox"/> 広報費 <input checked="" type="checkbox"/> 広聴費 <input type="checkbox"/> 要請・陳情活動費 <input type="checkbox"/> 会議費 <input type="checkbox"/> 資料作成費 <input type="checkbox"/> 資料購入費 <input type="checkbox"/> 人件費 <input type="checkbox"/> 事務所費																																					
領収書、明細書等貼付欄																																					
<h2 style="margin: 0;">領収書</h2> <p style="margin: 5px 0;">日本共産党志木市議気付 市民ア ンケート係 高浦 康彦 様</p> <p style="margin: 5px 0;">(承認:0638) 上野 琢磨</p> <p style="margin: 5px 0;">[収納金] 受取人払 第一種定形 @144 2通 ¥288</p> <hr/> <table style="width:100%; border-collapse: collapse;"> <tr> <td style="width:70%;">料金</td> <td style="text-align: right;">¥220</td> </tr> <tr> <td>手数料</td> <td style="text-align: right;">¥68</td> </tr> <tr> <td>料金等計</td> <td style="text-align: right;">¥288</td> </tr> </table> <hr/> <table style="width:100%; border-collapse: collapse;"> <tr> <td style="width:70%;">課税計(10%)</td> <td style="text-align: right;">¥288</td> </tr> <tr> <td>(内消費税等(10%))</td> <td style="text-align: right;">¥26</td> </tr> <tr> <td>非課税計</td> <td style="text-align: right;">¥0</td> </tr> </table> <hr/> <p style="margin: 5px 0;">合計通数 2通</p> <hr/> <table style="width:100%; border-collapse: collapse;"> <tr> <td style="width:70%;">合計</td> <td style="text-align: right;">¥288</td> </tr> <tr> <td>お預り金額</td> <td style="text-align: right;">¥500</td> </tr> <tr> <td>おつり</td> <td style="text-align: right;">¥212</td> </tr> </table> <p style="margin: 5px 0;">〒100-8792 日本郵便株式会社 東京都千代田区大手町2-3-1 登録番号 T1010001112577 取扱日時: 2025年11月21日 16:14 発行No. 251121B1162 端P17箱02 連絡先: 志木郵便局 TEL:0570-943-173</p>	料金	¥220	手数料	¥68	料金等計	¥288	課税計(10%)	¥288	(内消費税等(10%))	¥26	非課税計	¥0	合計	¥288	お預り金額	¥500	おつり	¥212	<h2 style="margin: 0;">領収書</h2> <p style="margin: 5px 0;">日本共産党志木市議気付 市民ア ンケート係 高浦 康彦 様</p> <p style="margin: 5px 0;">(承認:0638) 上野 琢磨</p> <p style="margin: 5px 0;">[収納金] 受取人払 第一種定形 @144 8通 ¥1,152</p> <hr/> <table style="width:100%; border-collapse: collapse;"> <tr> <td style="width:70%;">料金</td> <td style="text-align: right;">¥880</td> </tr> <tr> <td>手数料</td> <td style="text-align: right;">¥272</td> </tr> <tr> <td>料金等計</td> <td style="text-align: right;">¥1,152</td> </tr> </table> <hr/> <table style="width:100%; border-collapse: collapse;"> <tr> <td style="width:70%;">課税計(10%)</td> <td style="text-align: right;">¥1,152</td> </tr> <tr> <td>(内消費税等(10%))</td> <td style="text-align: right;">¥104</td> </tr> <tr> <td>非課税計</td> <td style="text-align: right;">¥0</td> </tr> </table> <hr/> <p style="margin: 5px 0;">合計通数 8通</p> <hr/> <table style="width:100%; border-collapse: collapse;"> <tr> <td style="width:70%;">合計</td> <td style="text-align: right;">¥1,152</td> </tr> <tr> <td>お預り金額</td> <td style="text-align: right;">¥1,200</td> </tr> <tr> <td>おつり</td> <td style="text-align: right;">¥48</td> </tr> </table> <p style="margin: 5px 0;">〒100-8792 日本郵便株式会社 東京都千代田区大手町2-3-1 登録番号 T1010001112577 取扱日時: 2025年11月21日 16:13 発行No. 251121B1160 端P17箱02 連絡先: 志木郵便局 TEL:0570-943-173</p>	料金	¥880	手数料	¥272	料金等計	¥1,152	課税計(10%)	¥1,152	(内消費税等(10%))	¥104	非課税計	¥0	合計	¥1,152	お預り金額	¥1,200	おつり	¥48
料金	¥220																																				
手数料	¥68																																				
料金等計	¥288																																				
課税計(10%)	¥288																																				
(内消費税等(10%))	¥26																																				
非課税計	¥0																																				
合計	¥288																																				
お預り金額	¥500																																				
おつり	¥212																																				
料金	¥880																																				
手数料	¥272																																				
料金等計	¥1,152																																				
課税計(10%)	¥1,152																																				
(内消費税等(10%))	¥104																																				
非課税計	¥0																																				
合計	¥1,152																																				
お預り金額	¥1,200																																				
おつり	¥48																																				

注意 : 領収書、明細書等は重ならないように貼ってください。

領収書等添付用紙

区 分 (※該当する区分にチェック)	支出番号
<input type="checkbox"/> 調査研究費 <input type="checkbox"/> 研修費 <input type="checkbox"/> 広報費 <input checked="" type="checkbox"/> 広聴費 <input type="checkbox"/> 要請・陳情活動費 <input type="checkbox"/> 会議費 <input type="checkbox"/> 資料作成費 <input type="checkbox"/> 資料購入費 <input type="checkbox"/> 人件費 <input type="checkbox"/> 事務所費	
領収書、明細書等貼付欄	

領収書

日本共産党志木市議気付 市民ア
ンケート係 高浦 康彦 様

(承認:0638) 上野琢磨

[収納金]
受取人払
第一種定形
@144 2通 ¥288

料金 ¥220
手数料 ¥68
料金等計 ¥288

課税計(10%) ¥288
(内消費税等(10%)) ¥26)
非課税計 ¥0

合計通数 2通

合計 ¥288
お預り金額 ¥500
おつり ¥212



〒100-8792 日本郵便株式会社
東京都千代田区大手町2-3-1
登録番号 T1010001112577
取扱日時: 2025年12月 5日 16:01
発行No. 25120581176 端P17箱02
連絡先: 志木郵便局
TEL:0570-943-173

領収書

日本共産党志木市議気付 市民ア
ンケート係 高浦 康彦 様

(承認:0638) 上野琢磨

[収納金]
受取人払
第一種定形
@144 1通 ¥144

料金 ¥110
手数料 ¥34
料金等計 ¥144

課税計(10%) ¥144
(内消費税等(10%)) ¥13)
非課税計 ¥0

合計通数 1通

合計 ¥144
お預り金額 ¥254
おつり ¥110



〒100-8792 日本郵便株式会社
東京都千代田区大手町2-3-1
登録番号 T1010001112577
取扱日時: 2025年12月 5日 16:01
発行No. 25120581175 端P17箱02
連絡先: 志木郵便局
TEL:0570-943-173

領収書

日本共産党志木市議気付 市民ア
ンケート係 高浦 康彦 様

(承認:0638) 上野琢磨

[収納金]
受取人払
第一種定形
@144 2通 ¥288

料金 ¥220
手数料 ¥68
料金等計 ¥288

課税計(10%) ¥288
(内消費税等(10%)) ¥26)
非課税計 ¥0

合計通数 2通

合計 ¥288
お預り金額 ¥1,000
おつり ¥712



〒100-8792 日本郵便株式会社
東京都千代田区大手町2-3-1
登録番号 T1010001112577
取扱日時: 2025年12月 5日 16:00
発行No. 25120581174 端P17箱02
連絡先: 志木郵便局
TEL:0570-943-173

注意 : 領収書、明細書等は重ならないように貼ってください。

領収書等添付用紙

区 分 (※該当する区分にチェック)	支出番号
<input type="checkbox"/> 調査研究費 <input type="checkbox"/> 研修費 <input type="checkbox"/> 広報費 <input checked="" type="checkbox"/> 広聴費 <input type="checkbox"/> 要請・陳情活動費 <input type="checkbox"/> 会議費 <input type="checkbox"/> 資料作成費 <input type="checkbox"/> 資料購入費 <input type="checkbox"/> 人件費 <input type="checkbox"/> 事務所費	
領収書、明細書等貼付欄	

領収書

日本共産党志木市議気付 市民ア
ンケート係 高浦 康彦 様

(承認: 0638) 上野 琢磨

[収納金]
受取人払
第一種定形
0144 3通 ¥432

料金 ¥330
手数料 ¥102
料金等計 ¥432

課税計(10%) ¥432
(内消費税等(10%)) ¥39)
非課税計 ¥0

合計通数 3通

合計 ¥432
お預り金額 ¥3,884
おつり ¥3,452



〒100-8792 日本郵便株式会社
東京都千代田区大手町2-3-1
登録番号 T1010001112577
取扱日時: 2025年12月29日 14:58
発行No. 25122981193 端P17箱02
連絡先: 志木郵便局
TEL: 0570-943-173

領収書

日本共産党志木市議気付 市民ア
ンケート係 高浦 康彦 様

(承認: 0638) 上野 琢磨

[収納金]
受取人払
第一種定形
0144 2通 ¥288

料金 ¥220
手数料 ¥68
料金等計 ¥288

課税計(10%) ¥288
(内消費税等(10%)) ¥26)
非課税計 ¥0

合計通数 2通

合計 ¥288
お預り金額 ¥288



〒100-8792 日本郵便株式会社
東京都千代田区大手町2-3-1
登録番号 T1010001112577
取扱日時: 2025年12月 5日 16:03
発行No. 25120581178 端P17箱02
連絡先: 志木郵便局
TEL: 0570-943-173

領収書

日本共産党志木市議気付 市民ア
ンケート係 高浦 康彦 様

(承認: 0638) 上野 琢磨

[収納金]
受取人払
第一種定形
0144 1通 ¥144

料金 ¥110
手数料 ¥34
料金等計 ¥144

課税計(10%) ¥144
(内消費税等(10%)) ¥13)
非課税計 ¥0

合計通数 1通

合計 ¥144
お預り金額 ¥200
おつり ¥56



〒100-8792 日本郵便株式会社
東京都千代田区大手町2-3-1
登録番号 T1010001112577
取扱日時: 2025年12月 5日 16:02
発行No. 25120581177 端P17箱02
連絡先: 志木郵便局
TEL: 0570-943-173

注意 : 領収書、明細書等は重ならないように貼ってください。

領収書等添付用紙

区 分 (※該当する区分にチェック)	支出番号
<input type="checkbox"/> 調査研究費 <input type="checkbox"/> 研修費 <input type="checkbox"/> 広報費 <input checked="" type="checkbox"/> 広聴費 <input type="checkbox"/> 要請・陳情活動費 <input type="checkbox"/> 会議費 <input type="checkbox"/> 資料作成費 <input type="checkbox"/> 資料購入費 <input type="checkbox"/> 人件費 <input type="checkbox"/> 事務所費	
領収書、明細書等貼付欄	

領収書

日本共産党志木市議気付 市民ア
ンケート係 高浦 康彦 様

(承認: 0638) 上野 琢 磨

[収納金]
受取人払
第一種定形
@144 15通 ¥2,160

料金 ¥1,650
手数料 ¥510
料金等計 ¥2,160

課税計(10%) ¥2,160
(内消費税等(10%) ¥196)
非課税計 ¥0

合計通数 15通

合計 ¥2,160
お預り金額 ¥10,000
おつり ¥7,840



〒100-8792 日本郵便株式会社
東京都千代田区大手町2-3-1
登録番号 T1010001112577
取扱日時: 2025年 9月29日 11:32
発行No. 250929B1109 端P17箱02
連絡先: 志木郵便局
TEL:0570-943-173

領収書

日本共産党志木市議気付 市民ア
ンケート係 高浦 康彦 様

(承認: 0638) 上野 琢 磨

[収納金]
受取人払
第一種定形
@144 89通 ¥12,816

料金 ¥9,790
手数料 ¥3,026
料金等計 ¥12,816

課税計(10%) ¥12,816
(内消費税等(10%) ¥1,165)
非課税計 ¥0

合計通数 89通

合計 ¥12,816
お預り金額 ¥15,000
おつり ¥2,184



〒100-8792 日本郵便株式会社
東京都千代田区大手町2-3-1
登録番号 T1010001112577
取扱日時: 2025年 9月29日 11:35
発行No. 250929B1110 端P17箱02
連絡先: 志木郵便局
TEL:0570-943-173

領収書

日本共産党志木市議気付 市民ア
ンケート係 高浦 康彦 様

(承認: 0638) 上野 琢 磨

[収納金]
受取人払
第一種定形
@144 39通 ¥5,616

料金 ¥4,290
手数料 ¥1,326
料金等計 ¥5,616

課税計(10%) ¥5,616
(内消費税等(10%) ¥510)
非課税計 ¥0

合計通数 39通

合計 ¥5,616
お預り金額 ¥5,620
おつり ¥4



〒100-8792 日本郵便株式会社
東京都千代田区大手町2-3-1
登録番号 T1010001112577
取扱日時: 2025年 9月29日 11:36
発行No. 250929B1112 端P17箱02
連絡先: 志木郵便局
TEL:0570-943-173

注意 : 領収書、明細書等は重ならないように貼ってください。

領収書等添付用紙

区分 (※該当する区分にチェック)	支出番号
<input type="checkbox"/> 調査研究費 <input type="checkbox"/> 研修費 <input type="checkbox"/> 広報費 <input checked="" type="checkbox"/> 広聴費 <input type="checkbox"/> 要請・陳情活動費 <input type="checkbox"/> 会議費 <input type="checkbox"/> 資料作成費 <input type="checkbox"/> 資料購入費 <input type="checkbox"/> 人件費 <input type="checkbox"/> 事務所費	
領収書、明細書等貼付欄	

領収書

領収書

領収書

日本共産党志木市議気付 市民ア
ンケート係 高浦 康彦 様

日本共産党志木市議気付 市民ア
ンケート係 高浦 康彦 様

日本共産党志木市議気付 市民ア
ンケート係 高浦 康彦 様

(承認: 0638) 上野 琢磨

(承認: 0638) 上野 琢磨

(承認: 0638) 上野 琢磨

[収納金]
受取人払
第一種定形
@144 1通 ¥144

[収納金]
受取人払
第一種定形
@144 1通 ¥144

[収納金]
受取人払
第一種定形
@144 1通 ¥144

料金 ¥110
手数料 ¥34
料金等計 ¥144

料金 ¥110
手数料 ¥34
料金等計 ¥144

料金 ¥110
手数料 ¥34
料金等計 ¥144

課税計(10%) ¥144
(内消費税等(10%)) ¥13
非課税計 ¥0

課税計(10%) ¥144
(内消費税等(10%)) ¥13
非課税計 ¥0

課税計(10%) ¥144
(内消費税等(10%)) ¥13
非課税計 ¥0

合計通数 1通

合計通数 1通

合計通数 1通

合計 ¥144
お預り金額 ¥3,452
おつり ¥3,308

合計 ¥144
お預り金額 ¥4,892
おつり ¥4,748

合計 ¥144
お預り金額 ¥4,748
おつり ¥4,604



〒100-8792 日本郵便株式会社
東京都千代田区大手町2-3-1
登録番号 T101000112577
取扱日時: 2025年12月29日 14:58
発行No. 25122981194 端P17箱02
連絡先: 志木郵便局
TEL: 0570-943-173

〒100-8792 日本郵便株式会社
東京都千代田区大手町2-3-1
登録番号 T101000112577
取扱日時: 2025年12月29日 14:55
発行No. 25122981188 端P17箱02
連絡先: 志木郵便局
TEL: 0570-943-173

〒100-8792 日本郵便株式会社
東京都千代田区大手町2-3-1
登録番号 T101000112577
取扱日時: 2025年12月29日 14:55
発行No. 25122981189 端P17箱02
連絡先: 志木郵便局
TEL: 0570-943-173

注意 : 領収書、明細書等は重ならないように貼ってください。

領収書等添付用紙

区 分 (※該当する区分にチェック)	支出番号
<input type="checkbox"/> 調査研究費 <input type="checkbox"/> 研修費 <input type="checkbox"/> 広報費 <input checked="" type="checkbox"/> 広聴費 <input type="checkbox"/> 要請・陳情活動費 <input type="checkbox"/> 会議費 <input type="checkbox"/> 資料作成費 <input type="checkbox"/> 資料購入費 <input type="checkbox"/> 人件費 <input type="checkbox"/> 事務所費	
領収書、明細書等貼付欄	

領収書

日本共産党志木市議気付 市民ア
ンケート係 高浦 康彦 様

(承認: 0638) 上野琢磨

[収納金]
受取人払
第一種定形
①144 2通 ¥288

料金 ¥220
手数料 ¥68
料金等計 ¥288

課税計(10%) ¥288
(内消費税等(10%) ¥26)
非課税計 ¥0

合計通数 2通

合計 ¥288
お預り金額 ¥4,604
おつり ¥4,316



〒100-8792 日本郵便株式会社
東京都千代田区大手町2-3-1
登録番号 T1010001112577
取扱日時: 2025年12月29日 14:56
発行No. 25122981190 端P17箱02
連絡先: 志木郵便局
TEL:0570-943-173

領収書

日本共産党志木市議気付 市民ア
ンケート係 高浦 康彦 様

(承認: 0638) 上野琢磨

[収納金]
受取人払
第一種定形
①144 1通 ¥144

料金 ¥110
手数料 ¥34
料金等計 ¥144

課税計(10%) ¥144
(内消費税等(10%) ¥13)
非課税計 ¥0

合計通数 1通

合計 ¥144
お預り金額 ¥4,028
おつり ¥3,884



〒100-8792 日本郵便株式会社
東京都千代田区大手町2-3-1
登録番号 T1010001112577
取扱日時: 2025年12月29日 14:57
発行No. 25122981192 端P17箱02
連絡先: 志木郵便局
TEL:0570-943-173

領収書

日本共産党志木市議気付 市民ア
ンケート係 高浦 康彦 様

(承認: 0638) 上野琢磨

[収納金]
受取人払
第一種定形
①144 2通 ¥288

料金 ¥220
手数料 ¥68
料金等計 ¥288

課税計(10%) ¥288
(内消費税等(10%) ¥26)
非課税計 ¥0

合計通数 2通

合計 ¥288
お預り金額 ¥4,316
おつり ¥4,028



〒100-8792 日本郵便株式会社
東京都千代田区大手町2-3-1
登録番号 T1010001112577
取扱日時: 2025年12月29日 14:56
発行No. 25122981191 端P17箱02
連絡先: 志木郵便局
TEL:0570-943-173

注意 : 領収書、明細書等は重ならないように貼ってください。

領収書等添付用紙

区 分 (※該当する区分にチェック)	支出番号
<input type="checkbox"/> 調査研究費 <input type="checkbox"/> 研修費 <input type="checkbox"/> 広報費 <input checked="" type="checkbox"/> 広聴費 <input type="checkbox"/> 要請・陳情活動費 <input type="checkbox"/> 会議費 <input type="checkbox"/> 資料作成費 <input type="checkbox"/> 資料購入費 <input type="checkbox"/> 人件費 <input type="checkbox"/> 事務所費	
領収書、明細書等貼付欄	

領収書

日本共産党志木市議気付 市民ア
ンケート係 高浦 康彦 様

(承認: 0638) 上野琢磨

[収納金]
受取人払
第一種定形
@144 66通 ¥9,504

料金 ¥7,260
手数料 ¥2,244
料金等計 ¥9,504

課税計(10%) ¥9,504
(内消費税等(10%)) ¥864
非課税計 ¥0

合計通数 66通

△計 ¥9,504
お預り金額 ¥10,504
おつり ¥1,000



〒100-8792 日本郵便株式会社
東京都千代田区大手町2-3-1
登録番号 T1010001112577
取扱日時: 2025年 9月29日 11:36
発行No. 250929B1111 端P17箱02
連絡先: 志木郵便局
TEL:0570-943-173

領収書

日本共産党志木市議気付 市民ア
ンケート係 高浦 康彦 様

(承認: 0638) 上野琢磨

[収納金]
受取人払
第一種定形
@144 40通 ¥5,760

料金 ¥4,400
手数料 ¥1,360
料金等計 ¥5,760

課税計(10%) ¥5,760
(内消費税等(10%)) ¥523
非課税計 ¥0

合計通数 40通

△計 ¥5,760
お預り金額 ¥5,760



〒100-8792 日本郵便株式会社
東京都千代田区大手町2-3-1
登録番号 T1010001112577
取扱日時: 2025年10月 7日 8:32
発行No. 251007B1887 端P01箱01
連絡先: 志木郵便局
TEL:0570-943-173

領収書

日本共産党志木市議気付 市民ア
ンケート係 高浦 康彦 様

(承認: 0638) 上野琢磨

[収納金]
受取人払
第一種定形
@144 2通 ¥288

料金 ¥220
手数料 ¥68
料金等計 ¥288

課税計(10%) ¥288
(内消費税等(10%)) ¥26
非課税計 ¥0

合計通数 2通

△計 ¥288
お預り金額 ¥288



〒100-8792 日本郵便株式会社
東京都千代田区大手町2-3-1
登録番号 T1010001112577
取扱日時: 2025年10月18日 12:54
発行No. 251018B1132 端P17箱02
連絡先: 志木郵便局
TEL:0570-943-173

注意 : 領収書、明細書等は重ならないように貼ってください。

領収書等添付用紙

区 分 (※該当する区分にチェック)	支出番号
<input type="checkbox"/> 調査研究費 <input type="checkbox"/> 研修費 <input type="checkbox"/> 広報費 <input checked="" type="checkbox"/> 広聴費 <input type="checkbox"/> 要請・陳情活動費 <input type="checkbox"/> 会議費 <input type="checkbox"/> 資料作成費 <input type="checkbox"/> 資料購入費 <input type="checkbox"/> 人件費 <input type="checkbox"/> 事務所費	
領収書、明細書等貼付欄	

領収書

日本共産党志木市議気付 市民ア
ンケート係 高浦 康彦 様

(承認: 0638) 上野琢磨

[収納金]	
受取人払 第一種定形 @144	42通 ¥6,048
料金	¥4,620
手数料	¥1,428
料金等計	¥6,048
課税計(10%)	¥6,048
(内消費税等(10%))	¥549
非課税計	¥0
合計通数	42通
合計	¥6,048
お預り金額	¥11,050
おつり	¥5,002



〒100-8792 日本郵便株式会社
東京都千代田区大手町2-3-1
登録番号 T1010001112577
取扱日時: 2025年10月7日 8:31
発行No. 251007B1886 端P01箱01
連絡先: 志木郵便局
TEL:0570-943-173

領収書

日本共産党志木市議気付 市民ア
ンケート係 高浦 康彦 様

(承認: 0638) 上野琢磨

[収納金]	
受取人払 第一種定形 @144	57通 ¥8,208
料金	¥6,270
手数料	¥1,938
料金等計	¥8,208
課税計(10%)	¥8,208
(内消費税等(10%))	¥746
非課税計	¥0
合計通数	57通
合計	¥8,208
お預り金額	¥10,000
おつり	¥1,792



〒100-8792 日本郵便株式会社
東京都千代田区大手町2-3-1
登録番号 T1010001112577
取扱日時: 2025年10月7日 8:30
発行No. 251007B1885 端P01箱01
連絡先: 志木郵便局
TEL:0570-943-173

領収書

日本共産党志木市議気付 市民ア
ンケート係 高浦 康彦 様

(承認: 0638) 上野琢磨

[収納金]	
受取人払 第一種定形 @144	8通 ¥1,152
料金	¥880
手数料	¥272
料金等計	¥1,152
課税計(10%)	¥1,152
(内消費税等(10%))	¥104
非課税計	¥0
合計通数	8通
合計	¥1,152
お預り金額	¥1,160
おつり	¥8



〒100-8792 日本郵便株式会社
東京都千代田区大手町2-3-1
登録番号 T1010001112577
取扱日時: 2025年10月18日 12:53
発行No. 251018B1131 端P17箱02
連絡先: 志木郵便局
TEL:0570-943-173

注意 : 領収書、明細書等は重ならないように貼ってください。

領収書等添付用紙

区分 (※該当する区分にチェック)	支出番号
<input type="checkbox"/> 調査研究費 <input type="checkbox"/> 研修費 <input type="checkbox"/> 広報費 <input checked="" type="checkbox"/> 広聴費 <input type="checkbox"/> 要請・陳情活動費 <input type="checkbox"/> 会議費 <input type="checkbox"/> 資料作成費 <input type="checkbox"/> 資料購入費 <input type="checkbox"/> 人件費 <input type="checkbox"/> 事務所費	
領収書、明細書等貼付欄	

領収書

日本共産党志木市議気付 市民ア
ンケート係 高浦 康彦 様

(承認:0638) 上野琢磨

[収納金]
受取人払
第一種定形
@144 17通 ¥2,448

料金 ¥1,870
手数料 ¥578
料金等計 ¥2,448

課税計(10%) ¥2,448
(内消費税等(10%)) ¥222
非課税計 ¥0

合計通数 17通

△計 ¥2,448
お預り金額 ¥2,508
おつり ¥60



〒100-8792 日本郵便株式会社
東京都千代田区大手町2-3-1
登録番号 T1010001112577
取扱日時: 2025年10月18日 12:52
発行No. 251018B1130 端P17箱02
連絡先: 志木郵便局
TEL:0570-943-173

領収書

日本共産党志木市議気付 市民ア
ンケート係 高浦 康彦 様

(承認:0638) 上野琢磨

[収納金]
受取人払
第一種定形
@144 19通 ¥2,736

料金 ¥2,090
手数料 ¥646
料金等計 ¥2,736

課税計(10%) ¥2,736
(内消費税等(10%)) ¥248
非課税計 ¥0

合計通数 19通

△計 ¥2,736
お預り金額 ¥5,001
おつり ¥2,265



〒100-8792 日本郵便株式会社
東京都千代田区大手町2-3-1
登録番号 T1010001112577
取扱日時: 2025年10月18日 12:51
発行No. 251018B1129 端P17箱02
連絡先: 志木郵便局
TEL:0570-943-173

領収書

日本共産党志木市議気付 市民ア
ンケート係 高浦 康彦 様

(承認:0638) 上野琢磨

[収納金]
受取人払
第一種定形
@144 31通 ¥4,464

料金 ¥3,410
手数料 ¥1,054
料金等計 ¥4,464

課税計(10%) ¥4,464
(内消費税等(10%)) ¥405
非課税計 ¥0

合計通数 31通

△計 ¥4,464
お預り金額 ¥10,065
おつり ¥5,601



〒100-8792 日本郵便株式会社
東京都千代田区大手町2-3-1
登録番号 T1010001112577
取扱日時: 2025年10月18日 12:50
発行No. 251018B1128 端P17箱02
連絡先: 志木郵便局
TEL:0570-943-173

注意 : 領収書、明細書等は重ならないように貼ってください。

あなたの声をお聞かせください 志木市民アンケート

176



左のQRコードからインターネットでも回答できます。

日本共産党市議として、時々の社会情勢の変化に伴い、ひきつづき全世帯を対象に、市民アンケートを実施いたします。市民の皆さんが市政や政治全般に対し感じられていること、ご意見やご要望をお聞かせください。皆様の要求実現に生かしてまいります。

添付の封筒に入れて、切手を貼らずに郵便ポストに投函してください。
インターネットでも回答できます。(締め切りは 2025 年 12 月末日)

2025 年 9 月 日本共産党志木市議会議員

上野 たくま (TEL 090-9379-0357)

連絡先事務所 志木市柏町 3-9-41 TEL/FAX 471-2320

あてはまる項目の番号に「○印」をお付けください

問1. 現在の生活状況についてお答えください。

- 1. 余裕がある
- 2. 普通である
- 3. 少し苦しい
- 4. 大変苦しい

「苦しい」とお答えになった方は、その理由をお聞かせください。(複数回答可)

- ア. 物価高
- イ. 光熱費の上昇
- ウ. 消費税の負担
- エ. 給料や年金等の不足
- オ. 医療費の負担
- カ. 介護費の負担
- キ. 住宅費
- ク. 子供の教育費等の負担
- ケ. その他()

問2. 志木市政に望むことはなんですか。(複数回答可)

- ①. 上下水道料金の引下げ
- ②. 固定資産税の引下げ
- 3. 国民健康保険税・後期高齢者医療保険料の引下げ
- 4. 医療費窓口負担の軽減
- 5. 国保税の減免拡大
- ⑥. 介護保険料の引き下げ
- ⑦. 介護保険利用料の減免拡大
- ⑧. 介護施設の増設や在宅サービスの向上
- 9. 障害者作業所の拡充
- 10. 障害者入所施設の設置
- 11. 各地域に公的集会所の設置
- 12. 子育て・教育支援の充実
- 13. 児童館の増設
- 14. 公園・広場の確保
- 15. 芸術・文化の活動支援
- 16. スポーツ施設の整備拡充(施設の内容:)
- ⑬. 地球温暖化防止に向けた、エネルギー・環境対策の推進
- 18. 雇用・失業者対策の強化
- 19. 業者への支援・商店の活性化
- 20. 交通安全対策
- 21. 市内循環バスの導入
- 22. 福祉バス・ふれあい号の復活
- 23. デマンドタクシーの値下げ
- 24. 防犯対策
- 25. 防災対策
- 26. その他「具体的に」()

問3. 老後の生活についてお聞かせください。

- 1. 特に不安は無い
- ②. 不安である
- 3. どちらともいえない
- 4. わからない

不安であるとお答えの方は、その理由をお聞かせください。(複数回答可)

- ④. ア. 日常生活の家計
- イ. 医療費の負担
- ウ. 健康問題
- ⑤. エ. 介護問題
- ⑥. オ. 一人暮らしの不安
- カ. 住宅問題
- キ. 子どもや孫の将来
- ク. その他()

問4. 気候変動に伴い、今年の夏の猛暑、また年々各地で甚大な自然災害が発生しています。自然災害に伴う防災対策についてお答えください。(複数回答可)

- ①. 避難所の増設
- ②. 避難所の設備・非常食・備品などの増設・増備
- 3. 防災無線の充実
- 4. 避難所までの交通手段の確保
- 5. 避難所のプライバシーの確保
- 6. その他、防災対策の要望・意見・具体的提案()

問5. 子育て・教育問題で充実してほしいこと、対策について(複数回答可)

- 1. 志木第2中学校区の義務教育化計画(志木第4小学校廃校)の中止
- 2. 志木小学校の教室の増設
- 3. 子育てにかかる費用の引き下げ(教育費・保育料の引き下げ)
- 4. 給食費の無料化
- 5. 学校施設・備品の充実
- 6. 夏休みの短縮廃止
- 7. いじめ対策
- 8. 地域児童館や遊び場の確保
- 9. 通学路の安全確保. 交通安全指導員の増員など
- 10. ネット被害対策
- 11. その他()

裏面につづく

問6. ジェンダー平等社会について

1. 関心がある 2. 関心が無い 3. よくわからない

関心があるとお答えの方に、以下の関心の項目はなんですか。

(複数回答可)

- ア. 男女賃金格差 イ. 選択的夫婦別姓制度
ウ. 同性婚パートナーシップ制度
エ. パワーハラスメント防止 オ. 性暴力・DV 防止
カ. その他

「その他」の内容についてお書きください。

国政問題についてうかがいます

問7. 原発問題についてうかがいます。

1. 自然エネルギーを充実させ、原発は段階的に削減すべきだ。
2. 原発は全廃すべきだ。
3. 電力確保のため、原発の再稼働は認めるべきだ。
4. わからない
5. その他 ()

問8. 自民党はじめとする改憲勢力が、衆参で3分の2を越えました。いま、日本の平和主義の象徴とされる「憲法9条」が揺らいでいます。

あなたは、どう思いますか。

1. 憲法9条の改正に反対
2. 憲法9条の改正に賛成
3. わからない
4. その他 ()

問9. 若い世代の方のご意見・ご要望をお聞かせください。

あなたのとりまく生活環境はいかがですか。ブラック企業、ブラックバイト・不安定雇用(労働者派遣法の増大等)。職場・研究環境の改善。世界一高い大学授業料・その他、若者が希望をもって安心して働ける環境、安心して学べるような環境。学費・給付型奨学金制度など、政治・社会・文化・スポーツなどご自由にお書きください。

(自由記入欄) 右上に続く

ご協力ありがとうございました

おそれいりますが、○で囲んでください

年齢(歳代)

・10 ・20 ・30 ・40 ・50 (60) ・70 ・80 ・90 以上

お住まいの地域:

・本町 ・上宗岡 ・中宗岡 ・下宗岡 ・柏 (幸) ・館

自由記入欄

問10. あなたがお住まいの地域での改善要望(例・傷んだ道路改修・防犯灯設置・カーブミラーの設置・道路照明灯の設置)のご要望が有りましたら、略図、番地など記入ください。また、日常生活(暮らし、生活保護、子育て支援、障害福祉、労働相談、法律相談)などの相談事。またいままでの設問に触れてない事項、などお書きください。ご相談に対応させていただきます。

詳細記入欄

問11. 市政や国政についての率直なご意見、また日本共産党や党市議会議員にたいする、ご要望やご意見など自由にお書きください。

自由記入欄

さしつかえなければ下記にご記入ください

具体的な問題などの照合・相談の対応などご報告をさせていただきます。

おなまえ: _____

ご住所: _____

お電話: _____

メールアドレス: _____



3 5 3 - 8 7 9 0

料金受取人払郵便

志木局
承認
638

〔切手不要〕
差出有効期間
令和7年
12月31日まで

志木市中宗岡一、一、一 志木市役所内

受取人先 日本共産党志木市議氣付

様

市民アンケート 係 御中



志木市民アンケート あなたの声をお聞かせ ください。

1,139 件の回答

分析を公開

問1：現在の生活状況についてお コピー
答えください。

1,124 件の回答

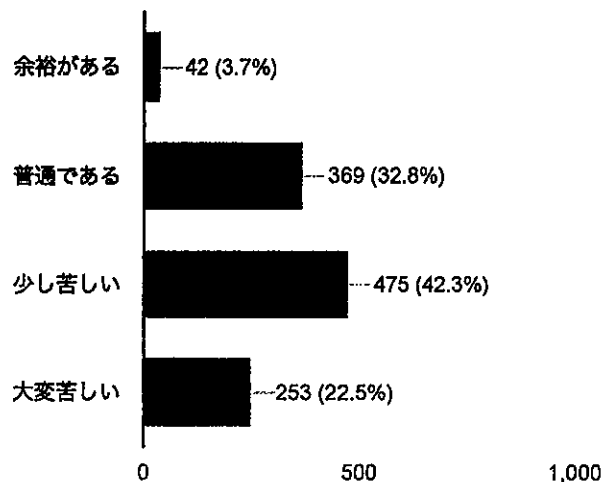

「苦しい」とお答えになった方 コピー
は、その理由をお ださ
い。（複数回答可）

761 件の回答

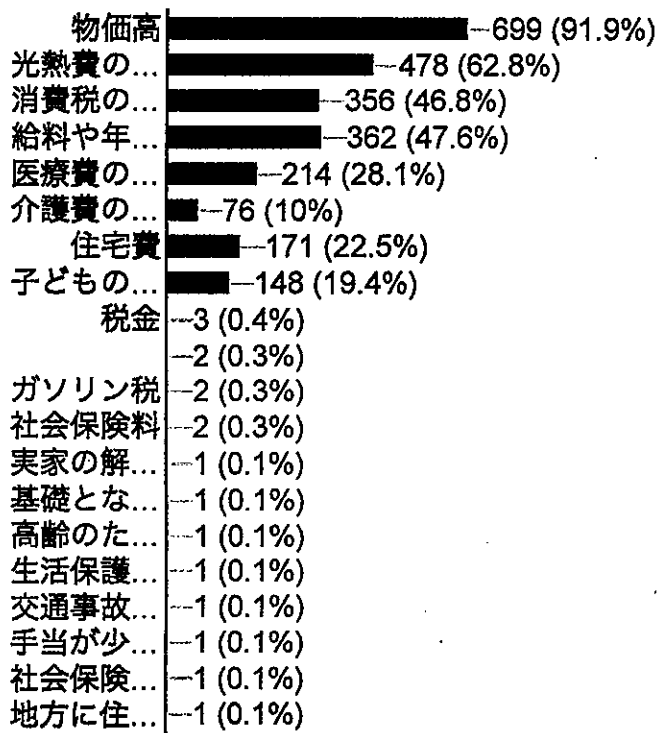

江戸川... -1 (0.1%)
 社会保障... -1 (0.1%)
 税金全般... -1 (0.1%)
 食料品、... -1 (0.1%)
 奨学金の... -1 (0.1%)
 歯 -1 (0.1%)
 社会保険... -1 (0.1%)
 税金高す... -1 (0.1%)
 急激な物... -1 (0.1%)
 用途不明... -1 (0.1%)
 社会保険... -1 (0.1%)
 介護保険... -1 (0.1%)
 政治の貧... -1 (0.1%)
 ガソリン -1 (0.1%)
 手足が不... -1 (0.1%)
 税金ばかり -1 (0.1%)
 市民税な... -1 (0.1%)
 30歳から... -1 (0.1%)
 国民健康... -1 (0.1%)
 給料から... -1 (0.1%)
 後期高齢... -1 (0.1%)
 国保料が... -1 (0.1%)
 保険料が... -1 (0.1%)
 医療費の... -1 (0.1%)
 仕事依頼... -1 (0.1%)
 アメリカ... -1 (0.1%)
 再就職が... -1 (0.1%)
 住民税、... -1 (0.1%)
 扶養者な... -1 (0.1%)
 母子家庭... -1 (0.1%)
 大家から... -1 (0.1%)
 社会保険費 -1 (0.1%)
 富士道が... -1 (0.1%)
 子育てを... -1 (0.1%)
 給料が安... -1 (0.1%)
 父が肺が... -1 (0.1%)
 政治家皆... -1 (0.1%)
 住民税や... -1 (0.1%)
 療養、治... -1 (0.1%)

0

500

1,000

問2：志木市政に望むことはなん コピー
 ですか。（複数回答可）

1,122 件の回答

上下水... ██████████ 554 (49.4%)
 固定資... ██████████ 501 (44.7%)
 防犯対策 ██████████ 447 (39.8%)
 ██████████ 399 (35.6%)
 ██████████ 329 (29.3%)

医療費...	-307 (27.4%)
	-285 (25.4%)
	-269 (24%)
防災対策	-263 (23.4%)
	-242 (21.6%)
福祉バ...	-206 (18.4%)
	-204 (18.2%)
デマン...	-202 (18%)
	-185 (16.5%)
介護施...	-180 (16%)
	-154 (13.7%)
交通安...	-147 (13.1%)
	-139 (12.4%)
雇用・...	-132 (11.8%)
	-122 (10.9%)
芸術・...	-111 (9.9%)
	-82 (7.3%)
障がい...	-75 (6.7%)
	-71 (6.3%)
公的集...	-63 (5.6%)
	-2 (0.2%)
ドッグ...	-2 (0.2%)
	-2 (0.2%)
年金、...	-2 (0.2%)
	-2 (0.2%)
街灯を...	-1 (0.1%)
	-1 (0.1%)
商業施...	-1 (0.1%)
	-1 (0.1%)
市民の...	-1 (0.1%)
	-1 (0.1%)
太陽光...	-1 (0.1%)
	-1 (0.1%)
デマン...	-1 (0.1%)
	-1 (0.1%)
NAS志...	-1 (0.1%)
	-1 (0.1%)
外国人...	-1 (0.1%)
	-1 (0.1%)
小中一...	-1 (0.1%)
	-1 (0.1%)
生活保...	-1 (0.1%)
	-1 (0.1%)
近所に...	-1 (0.1%)
	-1 (0.1%)
以前は...	-1 (0.1%)
	-1 (0.1%)
館、幸...	-1 (0.1%)
	-1 (0.1%)
近くに...	-1 (0.1%)
	-1 (0.1%)
ありま...	-1 (0.1%)
	-1 (0.1%)
街灯が...	-1 (0.1%)
	-1 (0.1%)
児童手...	-1 (0.1%)
	-1 (0.1%)
志木市...	-1 (0.1%)
	-1 (0.1%)
セット...	-1 (0.1%)
	-1 (0.1%)

情報の...	1	(0.1%)
	1	(0.1%)
23で予...	1	(0.1%)
	1	(0.1%)
新座市...	1	(0.1%)
	1	(0.1%)
消費税...	1	(0.1%)
	1	(0.1%)
住民税...	1	(0.1%)
	1	(0.1%)
交通安...	1	(0.1%)
	1	(0.1%)
下宗岡...	1	(0.1%)
	1	(0.1%)
夜間パ...	1	(0.1%)
	1	(0.1%)
(23に...	1	(0.1%)
	1	(0.1%)
市管理...	1	(0.1%)
	1	(0.1%)
緑地保...	1	(0.1%)
	1	(0.1%)
ない	1	(0.1%)
	1	(0.1%)
16市民...	1	(0.1%)
	1	(0.1%)
先日の...	1	(0.1%)
	1	(0.1%)
教育の...	1	(0.1%)
	1	(0.1%)
水道料...	1	(0.1%)
	1	(0.1%)
富裕層...	1	(0.1%)
	1	(0.1%)
その他	98	(8.7%)

0 500 1,000

問3：老後の生活についてお聞かせください。 コピー

1,121 件の回答

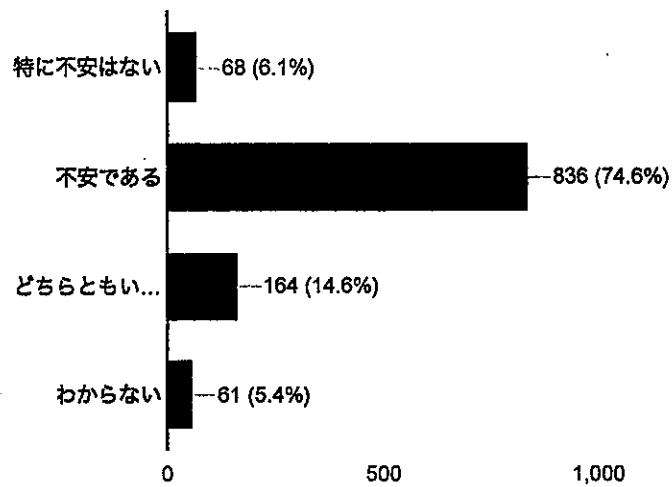

「不安である」とお答えの方は、理由をお聞かせください。 コピー
(複数回答可)

879 件の回答

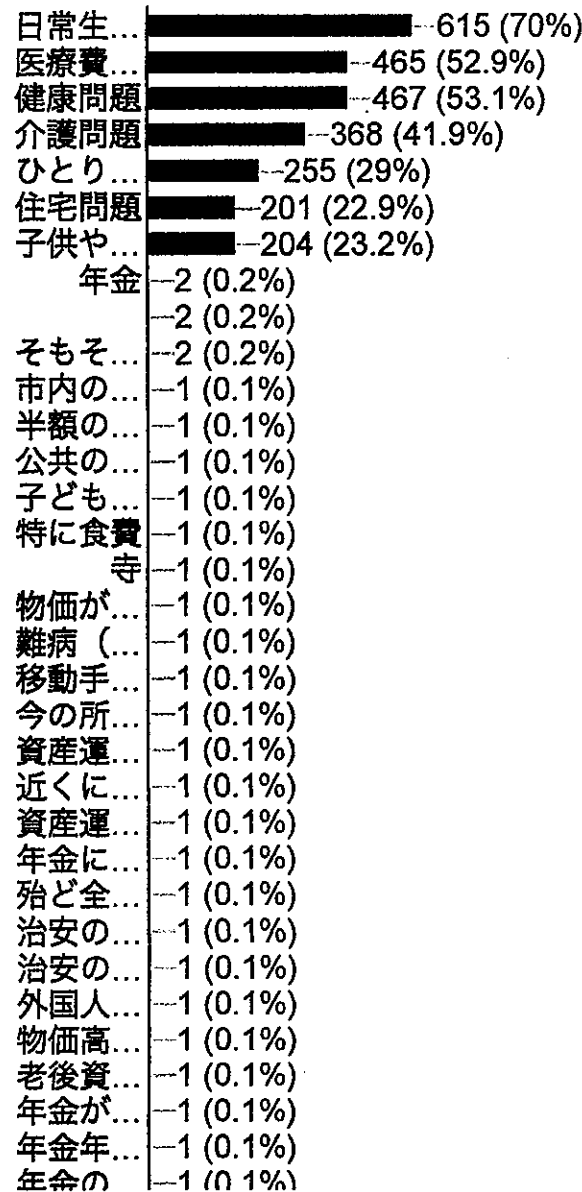

全てう...	-1 (0.1%)
お金が...	-1 (0.1%)
誰でも...	-1 (0.1%)
独身者...	-1 (0.1%)
都合に...	-1 (0.1%)
年金問題	-1 (0.1%)
給料が...	-1 (0.1%)
物価高...	-1 (0.1%)
結婚・...	-1 (0.1%)
介護つ...	-1 (0.1%)
年金が...	-1 (0.1%)
気軽に...	-1 (0.1%)
今日...	-1 (0.1%)
現在歩...	-1 (0.1%)
死後誰...	-1 (0.1%)
老後に...	-1 (0.1%)
保険料	-1 (0.1%)
自立し...	-1 (0.1%)
もはや...	-1 (0.1%)
日本語...	-1 (0.1%)
各税金...	-1 (0.1%)
バスが...	-1 (0.1%)
老後資金	-1 (0.1%)
今後、...	-1 (0.1%)
免許返...	-1 (0.1%)
所得の...	-1 (0.1%)
老人が...	-1 (0.1%)
80才...	-1 (0.1%)
子ども...	-1 (0.1%)

0 500 1,000

問4：気候変動に伴い、今年の夏の猛暑、また年々各地で甚大な自然災害に伴う防災対策についてお答えください。（複数回答可） コピー

1,035 件の回答

避難所...	683 (66%)
避難所...	493 (47.6%)
避難所...	388 (37.5%)
避難所...	265 (25.6%)
避難所...	247 (23.9%)
	6 (0.6%)
未経験...	2 (0.2%)
	1 (0.1%)
市内の...	1 (0.1%)
	1 (0.1%)

避難所...	-1 (0.1%)
	-1 (0.1%)
酷暑に...	-1 (0.1%)
	-1 (0.1%)
避難場...	-1 (0.1%)
	-1 (0.1%)
同居の...	-1 (0.1%)
	-1 (0.1%)
避難弱...	-1 (0.1%)
	-1 (0.1%)
志木市...	-1 (0.1%)
	-1 (0.1%)
CO2...	-1 (0.1%)
	-1 (0.1%)
洪水対策	-1 (0.1%)
	-1 (0.1%)
防災無...	-1 (0.1%)
	-1 (0.1%)
気候変...	-1 (0.1%)
	-1 (0.1%)
視聴覚...	-1 (0.1%)
	-1 (0.1%)
CO2...	-1 (0.1%)
	-1 (0.1%)
ペット...	-1 (0.1%)
	-1 (0.1%)
災害時...	-1 (0.1%)
	-1 (0.1%)
市民助...	-1 (0.1%)
	-1 (0.1%)
駐車ス...	-1 (0.1%)
	-1 (0.1%)
空き地...	-1 (0.1%)
	-1 (0.1%)
放送の...	-1 (0.1%)
	-1 (0.1%)
上記の...	-1 (0.1%)
	-1 (0.1%)
宗岡地...	-1 (0.1%)
	-1 (0.1%)
ペット...	-1 (0.1%)
	-1 (0.1%)
富士山...	-1 (0.1%)
	-1 (0.1%)
エアコ...	-1 (0.1%)
	-1 (0.1%)
川の水...	-1 (0.1%)
	-1 (0.1%)
避難所...	-1 (0.1%)
	-1 (0.1%)
なるが...	-1 (0.1%)
	-1 (0.1%)
防災無...	-1 (0.1%)
	-1 (0.1%)
避難所...	-1 (0.1%)
	-1 (0.1%)
ペット...	-1 (0.1%)
	-1 (0.1%)
豪雨に...	-1 (0.1%)
	-1 (0.1%)

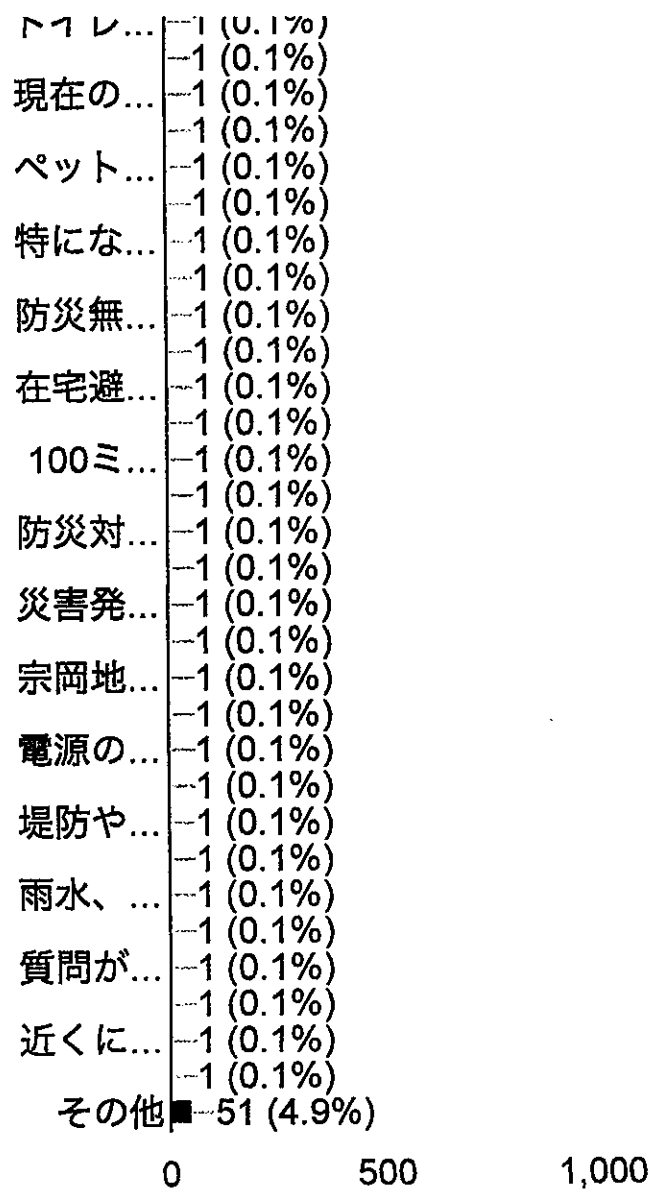

問5：子育て・教育問題でもっと コピー
 充実してほしいこと、対策して
 ほしいことをお答えください。

(複数回答可)

857 件の回答

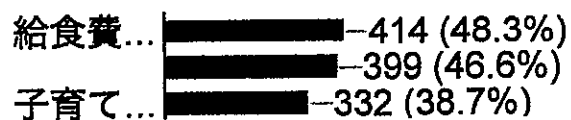

	251 (29.3%)
ネット...	248 (28.9%)
	243 (28.4%)
志木第...	166 (19.4%)
	165 (19.3%)
夏休み...	122 (14.2%)
	63 (7.4%)
多子世...	1 (0.1%)
	1 (0.1%)
志木第...	1 (0.1%)
	1 (0.1%)
自転車...	1 (0.1%)
	1 (0.1%)
保育料...	1 (0.1%)
	1 (0.1%)
子ども...	1 (0.1%)
	1 (0.1%)
道德の...	1 (0.1%)
	1 (0.1%)
スクー...	1 (0.1%)
	1 (0.1%)
よく食...	1 (0.1%)
	1 (0.1%)
教師や...	1 (0.1%)
	1 (0.1%)
通学路...	1 (0.1%)
	1 (0.1%)
出産の...	1 (0.1%)
	1 (0.1%)
志木二...	1 (0.1%)
	1 (0.1%)
	1 (0.1%)
草丈が...	1 (0.1%)
	1 (0.1%)
教員の...	1 (0.1%)
	1 (0.1%)
外国人...	1 (0.1%)
	1 (0.1%)
市内全...	1 (0.1%)
	1 (0.1%)
支援員...	1 (0.1%)
	1 (0.1%)
教員の...	1 (0.1%)
	1 (0.1%)
学校給...	1 (0.1%)
	1 (0.1%)
全てう...	1 (0.1%)
	1 (0.1%)
給食の...	1 (0.1%)
	1 (0.1%)
大学の...	1 (0.1%)
	1 (0.1%)
部活の...	1 (0.1%)
	1 (0.1%)
大学進...	1 (0.1%)
	1 (0.1%)
図書館...	1 (0.1%)
	1 (0.1%)
教師が...	1 (0.1%)
	1 (0.1%)
白羽空	1 (0.1%)

口口主...	1 (0.1%)
子育て...	-1 (0.1%)
	-1 (0.1%)
学力向...	-1 (0.1%)
	-1 (0.1%)
2小校...	-1 (0.1%)
	-1 (0.1%)
十分。...	-1 (0.1%)
	-1 (0.1%)
気候に...	-1 (0.1%)
	-1 (0.1%)
子供子...	-1 (0.1%)
	-1 (0.1%)
社会人...	-1 (0.1%)
	-1 (0.1%)
街灯の...	-1 (0.1%)
	-1 (0.1%)
朝の小...	-1 (0.1%)
	-1 (0.1%)
子供は...	-1 (0.1%)
	-1 (0.1%)
ボール...	-1 (0.1%)
	-1 (0.1%)
教職員...	-1 (0.1%)
	-1 (0.1%)
デジタ...	-1 (0.1%)
	-1 (0.1%)
私は老...	-1 (0.1%)
	-1 (0.1%)
学校の...	-1 (0.1%)
	-1 (0.1%)
子ども...	-1 (0.1%)
	-1 (0.1%)
子育て...	-1 (0.1%)
	-1 (0.1%)
義務教...	-1 (0.1%)
	-16 (1.9%)

0

500

1,000

問6：ジェンダー平等社会について



1,011 件の回答

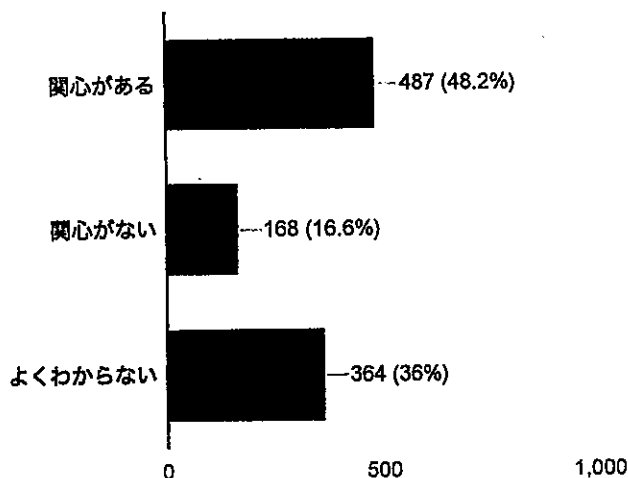

「興味がある」とお答えの方に、以下の関心の項目はなんですか。（複数回答可）



560 件の回答

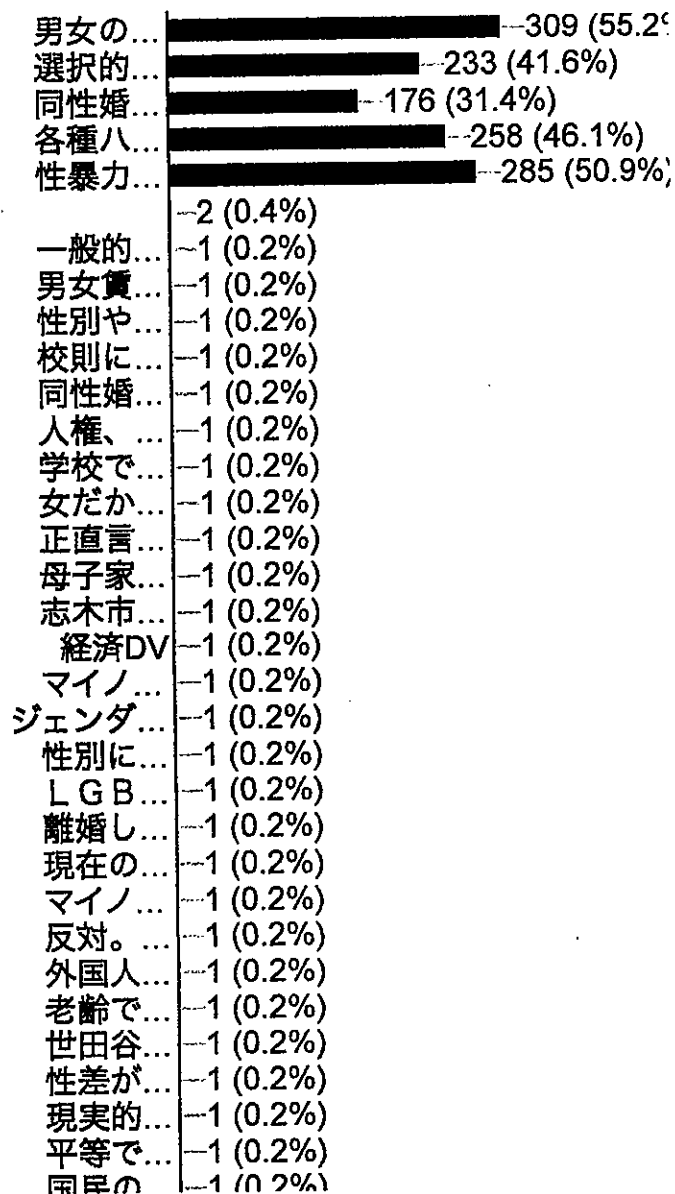

先進国... -1 (0.2%)
 ジェンダ... -1 (0.2%)
 産休育... -1 (0.2%)
 興味を... -1 (0.2%)
 性別変... -1 (0.2%)
 オ：や... -1 (0.2%)
 原発も... -1 (0.2%)
 何でも... -1 (0.2%)
 関心が... -1 (0.2%)
 歴史を... -1 (0.2%)
 ほっと... -1 (0.2%)
 有史以... -1 (0.2%)
 選択的... -1 (0.2%)
 男女の... -1 (0.2%)
 ジェンダ... -1 (0.2%)
 ふ... -1 (0.2%)
 そもそも... -1 (0.2%)
 一人一... -1 (0.2%)
 マイノ... -1 (0.2%)
 3に〇を... -1 (0.2%)
 意思決... -1 (0.2%)
 市政に... -1 (0.2%)
 女性が... -1 (0.2%)
 セクシ... -1 (0.2%)
 このよ... -1 (0.2%)
 養育費... -1 (0.2%)
 履歴書... -1 (0.2%)
 男女間... -1 (0.2%)
 詳しく... -1 (0.2%)
 関心は... -1 (0.2%)
 有史以... -1 (0.2%)
 曖昧な... -1 (0.2%)
 平等と... -1 (0.2%)
 服の自... -1 (0.2%)

0

200

400

国政問題についてうかがいます

問7：原発問題についてうかがいます。 コピー

1,063 件の回答

自然工... -478 (45%)
 原発は... -166 (15.6%)
 電力確... -267 (25.1%)

わから... 203 (19.1%)

	-3 (0.3%)
原発は...	-1 (0.1%)
多少は...	-1 (0.1%)
風や太...	-1 (0.1%)
自然や...	-1 (0.1%)
電力需...	-1 (0.1%)
電気が...	-1 (0.1%)
できる...	-1 (0.1%)
現実的...	-1 (0.1%)
再エネ...	-1 (0.1%)
もっと...	-1 (0.1%)
なし	-1 (0.1%)
電気無...	-1 (0.1%)
メガソ...	-1 (0.1%)
メガソ...	-1 (0.1%)
津波の...	-1 (0.1%)
自然工...	-1 (0.1%)
自然災...	-1 (0.1%)
新規増...	-1 (0.1%)
次世代...	-1 (0.1%)
今後、...	-1 (0.1%)
現実的...	-1 (0.1%)
災害対...	-1 (0.1%)
原発に...	-1 (0.1%)
何とか...	-1 (0.1%)
原発の...	-1 (0.1%)
太陽光...	-1 (0.1%)
原発に...	-1 (0.1%)
ソーラ...	-1 (0.1%)
全廃し...	-1 (0.1%)
原発も...	-1 (0.1%)
電気代...	-1 (0.1%)
資源の...	-1 (0.1%)
自然工...	-1 (0.1%)
自然工...	-1 (0.1%)
段階的...	-1 (0.1%)
太陽光...	-1 (0.1%)
地熱発...	-1 (0.1%)
原発に...	-1 (0.1%)
自然工...	-1 (0.1%)
再エネ...	-1 (0.1%)
設置す...	-1 (0.1%)
安全性...	-1 (0.1%)
物理屋...	-1 (0.1%)
人類が...	-1 (0.1%)
多少原...	-1 (0.1%)
原発は...	-1 (0.1%)
理想は...	-1 (0.1%)
再生可...	-1 (0.1%)
エネルギー...	-1 (0.1%)
この問...	-1 (0.1%)
風力、...	-1 (0.1%)
現在の...	-1 (0.1%)
中国資...	-1 (0.1%)
除染土...	-1 (0.1%)
エネルギー...	-1 (0.1%)
資源の...	-1 (0.1%)
メガソ...	-1 (0.1%)
多少は...	-1 (0.1%)
他の登...	-1 (0.1%)

問8：自民党をはじめとする改憲勢力が、衆参で2/3を越えました。いま、日本の平和主義の象徴とされる「憲法9条」が揺らいでいます。あなたは、憲法改正についてどう考えますか？

☐ コピー

1,036 件の回答

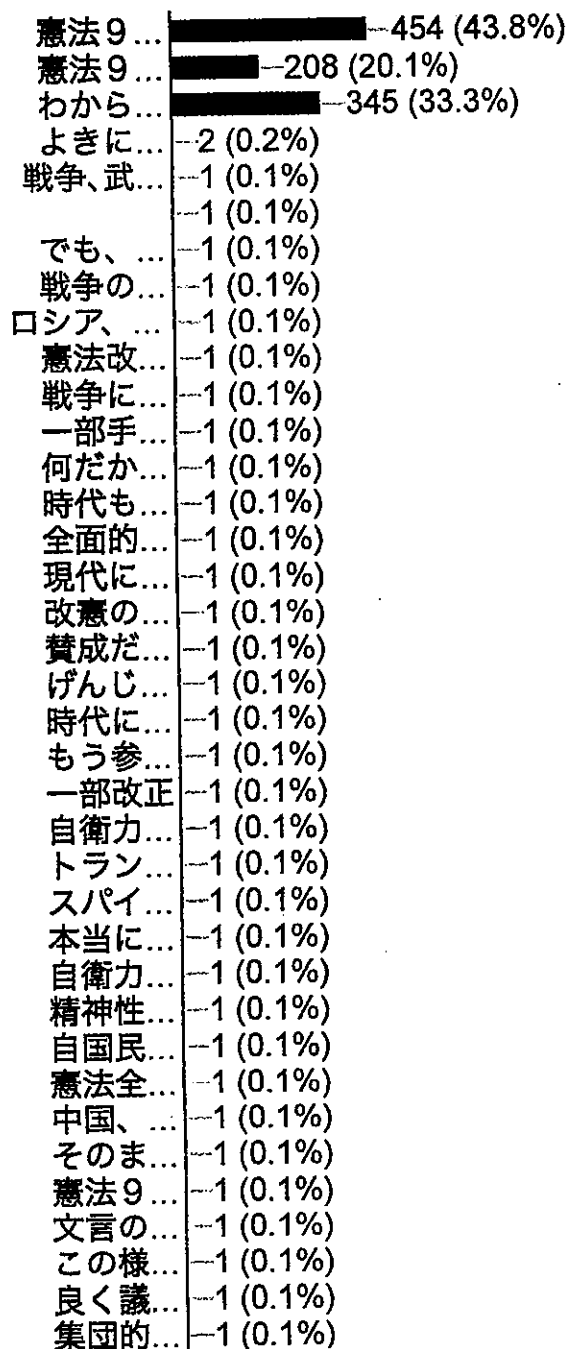

あなた...	-1 (0.1%)
賛成の...	-1 (0.1%)
自衛隊...	-1 (0.1%)
憲法9条...	-1 (0.1%)
ただ単...	-1 (0.1%)
現状に...	-1 (0.1%)
戦争は...	-1 (0.1%)
そもそ...	-1 (0.1%)
家庭内...	-1 (0.1%)
突然、...	-1 (0.1%)
改正に...	-1 (0.1%)
反対で...	-1 (0.1%)
どちら...	-1 (0.1%)
政治家...	-1 (0.1%)
憲法9条...	-1 (0.1%)
9条を改...	-1 (0.1%)
9条の理...	-1 (0.1%)
世界が...	-1 (0.1%)
こうし...	-1 (0.1%)
せっか...	-1 (0.1%)
自衛の...	-1 (0.1%)
平和よ...	-1 (0.1%)
内容的...	-1 (0.1%)
80年、...	-1 (0.1%)
どんな...	-1 (0.1%)
占領軍...	-1 (0.1%)
9条は...	-1 (0.1%)
すでに...	-1 (0.1%)
憲法9条...	-1 (0.1%)
自国は...	-1 (0.1%)
ソーラ...	-1 (0.1%)
どちら...	-1 (0.1%)
誰が読...	-1 (0.1%)
海に囲...	-1 (0.1%)

0

500

1,000

問9：若い世代の方のご意見・ご要望をお聞かせください。あなたをとりまく生活環境はいかがですか。ブラック企業、ブラックバイト、不安定雇用（労働者派遣法の増大）、研究環境の改善、世界一高い大学授業料、その他、若者が希望を持ち、安心して働ける環境。安心して学べる環境、学費・給付型の奨学金制度導入など、政治・社会・文化・スポーツなど、ご自由にお書きください。

271 件の回答

生活が楽にならない、物価高に対して給料は上がらない、最低賃金が上がるが、月給制度の正社員が給与が上がるわけではないため。今の日本では希望を持つことは難しいと感じる。老後の資金問題で生きること精一杯。その他ストレスを発散するために使えるお金もなく、1人の時間を過ごす人が増え生きていたいと思える社会ではない。少子化についても、子供を作っても産むためのお金が無償化では無い為、生活だけで精一杯。産んだ後の支援が少なく未来が不安。また、税金など支払いが多すぎて仕事をかけもちや長時間労働をしないと生活が出来ない為、死んでしまいたいと感じる若者が多いのもよくわかる。

特になし

ひとり親家庭の子どもであっても、地域や学校・園に安心して過ごせる場所が増えると嬉しいです。家庭それぞれに様々な背景があるとはいえ、子どもに寂しい思いをさせていないか、不安になることがあります。

教育・次世代の為に税金を使ってほしい。自民党の解体・世襲議員の廃止は当然です!!

ブラック企業、世界一高い大学授業料

共産党は国からの資金を使うべき、党員を増やすために必要と思う

3人の子供を持つ親です。これから高校、大学の学費を考えると、とても頭が痛く、全ての物価高で生活環境は最悪です。しかも中宗岡は住宅街で商業施設が少なすぎるのでお買い物をするにしても、働くにしてもとても不便な町なので、変化が

有ることを求めます。

大学の授業料が高すぎる。(卒業後もずっと払い続けながら働かねばならない。)

外国人留学生への手厚い奨学金などについて疑問。日本人の学生は有償の奨学金が当然のようだ。

問5にも書きましたが多子世帯への補助を厚くしなければ少子化は改善しないと思う。子供対策で1人の子だけの補助なら[子は一人で]となる。2人目、3人目といった補助が厚くなるなら子を多く持とうという気持ちが高まるのではないか。長子が成人になると家庭内での2子以降のカウントが変わるのもおかしいと思う。年子、双子でないと思慮が受けられないという事になる。

小学校教員は、いじめを見て見ぬ振りをしつつある。今の時代ダメだと思う。
また、教員の態度にも問題がある(帰宅時、バス停でフェンスに寄りかかり携帯をいじっている)

子どもの成長に使うさまざまな費用に対して、給料とのバランスが難しい。でるものだけが急速にあがっている。

ソフトテニスがもっと発展すれば良いなと思う。

福祉における支援がもう少しあればと思います。福祉関係の職場(民間企業)努めておりましたが、会社の利益ばかり求められ、職員の余裕なさ、質の低下(限られた時間、予算の中では利用者の利益を考えたサービスがていきょうできない)が気になります。福祉、保育、障害などの質の向上や意欲や思いのある職員のための制度や給与の見直しをお願いします。

税負担が重い、子ども自身の将来の為貯金が出来ない。生活がするのがやっと

人と人がつながり易い環境、コミュニティが大事。まずはそこから始めるべき。(支援すべき)

自分は赤旗本紙
日曜版はとっていませんか共産党支援は変わりません。新聞の進めはしないでください。国民の味方は共産党です。他党は不支持です。

バカな大人が多すぎる。

駅までのアクセス

給付型の奨学金制度はいいと思うが、高校、大学ともに公立だけにして欲しい。

子どもを育てるのに費用がかかる。経済的に厳しいと少子化は進む一方なのも実感している。子どもを育てるのもっとわかりやすく効果のある経済的な補助を行ってほしい。経済的な補助以外の補助は正直あまり必要ない。子どもを育てるのに生活が苦しくなると子どもあるいは2人目3人目は考えられない。若者が前向きに産みたい人が経済的理由で断念することがないように支給や補助を実施してほしい。声の大きい高齢者よりも後回しになりがちな声の小さい子ども向けの支援を強化してほしい。具体的には東京都の取り組みを参考にしてもらいたい。

志木市東口付近から近代化の整備必要（志木の活性化）

賃金上げて欲しい

物価高に対応する制度

ダイケーの前の通りが狭い。車でのすれ違い勢いよく入ってくるのでぶつかりそうになる。

私は20年間年金です。物価高と言われている中年金をもう少しお願いしたい。

子供3人以上は、奨学金の返納不要等となっておりますが、経済的、体的に子供を1人育てるので、精一杯な人もいるので、なぜ、3人以上の縛りなのか、こんなにも大変なのに恩恵を受けられないもどかしさはすごくあります。

会社がブラック。人手が全く足りず、日付をまたいで仕事をするのは当たり前。土日休みなく働いてもおわらない。高校無償化になるともっとえらびやすく、自分にあう学校に行くことができると思います。

授業にお金がかからなくても、設備や制服にお金がかかりすぎるが、結局私立に行くことをためらってしまいます。

介護職だが、給料が少ない。

朝霞に昔住んでいたときは、パトカーやおまわりさんがひんぱんにみかけたけど、志木に住んでパトカーやおまわりさんがめったにみかけない。もっと何があなくても回っていると安心する。生活保護の人も考えてほしい。仕事もしていないでパチンコや遊び回っている人。目が見えない、手がない、足がないとか病気の人ならわかるが生活保護考えて。

野良猫をなるべく捕獲して保護猫にして、高齢者の猫好きな方に貸与出来るシステムがあるととても良いと思います。単身の高齢者は元気がでます。私自身(82才)70さいの時子猫を貰い猫に癒やされています。この先病気等のとき、預け先に心配しています。

若くはありませんが...

中学校の部活の地域移行が全国的な問題となっている昨今、志木や埼玉県だけでなく全国でのスムーズにストレスのない移行が出来るかが心配です。

特に自分の職場でも有る音楽系の部活、合唱部や吹奏楽部などの事が心配です。

子供達の夢が途切れたり小さくならない様政治の力に期待したい。

高校からお金が桁違いにかかるのに、子供手当など中学生までだった。最近延長され、18歳までになったが、さらにお金のかかる大学の頃には、一切手当がない状態になるので、不安である。3人いるが、年齢差があるため、第三子としてのカウント期間も短いため、年子で産んだ人と貰える金額に差が出るのは同じ人数育てているのに不思議。今子育て世代でも、物価高の影響もあり、生活が苦しく感じ、教育資金の不安が強く、生活に余裕がない。子供の世代は、さらに自分の給料で養っていけない等、結婚や子育てを諦める人が増えていくと思うので、この先人口増加するような政策が必要

独身者への給付金がなさすぎる。仕事でテニス肘になり仕事も困難しています。毎月の生活費等到底追いつきません。子育て世帯だけでなく独身者にも公平にしてほしいです。

アンケート用紙など市の税金を使って意味があるのでしょうか?無駄な資金だと思います。切手

だって高くなっているのですから。こういうことは無駄だと思います。

一人親だが二人の子どもを私大にいらしています。給付に値しない給与とは思いますがもらえないギリギリの所なので働いても働いても貯蓄が難しい状況。所得だけで線引きをせず、家族構成なども鑑みて考えて欲しい。

報道等で意味的に少々理解はしている。

税金が高すぎて手取りが増えない

問8の憲法9条の改正について、

①戦争の放棄—日本国憲法は公布・施行されて約80年経過している。世界情勢も「理想」と「現実」とは大きく異なってきている。戦争を仕掛けられた時の場合の対応（防衛）は認めるべき。

②戦力及び交戦権の否認

イ.現在ある陸海空自衛隊は戦力を有していると思う（現行法では違憲）。

ロ.陸海空軍そのものの戦力（防衛に限定し認めるべき）。

志木駅周辺に静な図書館が欲しいと思う。読みたい本を買うのではなく、借りて節約したい。電車、バスに乗らないと行けない所は不便です。

私は救急救命士を目指していたが、学費の面で諦めました。外国の人には無償。国民は有償。日本国民が無償でないことに怒りがあります。

ブラック企業 保険負担額が多い

現在26歳で結婚2年目 夫婦共働きの生活で精一杯 子どもの話もしますが、子どもなんて考えられないくらい苦しいです この先が不安です

一人は皆のために、皆は一人の為に、互いに手を取りあい、助けあえる、事が欠如し、日本人本来の謙虚さがひとかけらもない現代に疑問、嫌気がさしてしまう事が多いです。

人材不足のため 連続夜勤やサービス残業など大変です

0歳から保育園無償化、4月生まれ、3月うまれの格差解消

・社会保険料が高い。

- ・女性は出産すれば住民税を1/2や1/3にして、将来の税収を見込んだ方がいい。
- ・ゴミ当番が面倒

教員不足

奨学金を社会人になって返すことになっているが、授業料の引き下げや奨学金制度の改善でその負担を少しでも少なくしてほしい。

日本も核兵器を持って崩御力、抑止力を持つべし

日本共産党の古い組織体質が変われば、日本の政治も変わる。それだけのことです。

外国人を含め犯罪者に甘すぎる。

給与が低く、生きる意義を見いだせない。

不安定雇用で将来のお金が心配。
息子の学費など含め、将来が心配です。

1、プール建設にはバク大な費用がかかるので難しいと思うが、その解決策として朝霞のプール（わくわくドーム）の補助をお願いしたい。わくわくドームは朝霞市民は400円に対し他市は800円ぐらいする。2度程行ったことがあるが、その時は人はまばらで、十分に活用されていないように感じた。入場者数が増えれば両市にとってウィンウィンの関係と思う。

学費や塾代が高く、社会保険料も上がって不安です。私立高校無償化という名称を変更してほしい。補助程度なのに“無料”と錯覚してほしい。

バイト先の賃金が労力に見合っていないことが多々

国は教育や研究こそが最大の投資効果を生むことを理解してない。トマホークを買う金があるなら、教育、研究にまわして欲しい。

複数人の子供が安心して育てられる資金面、環境面どちらも整えて欲しい
(物価や保険料の上昇に対するの対策等)
(児童館やボールの使える公園を増やすなど)

現金給付で全て解決！

産後、スポーツをするところがない。もともとスポーツがすきなのに子どもを生んで、母になったとたん運動不足になった。手軽に始められるスポーツクラブやヨガ教室など若い人向けのクラブを開いてほしい。

若い人たちの賃金が上がらないので将来が不安。もっと未来に希望を持てる社会の実現を。

とりあえず営業時間を長くしろ

食費、お米の値上げ 生活が苦しい

志木市出身の知り合いから「子育て手当が良い」という理由で清瀬市に家を買いました。出産の際に8万円分のギフトを選べたり、10月以降無痛分娩が助成される素晴らしい制度です。志木市も追いついていただきたいです。

・パワハラ相談が出来る制度・奨学金制度の改革・物価高での生活でも楽になる世の中にほ

社会保障料高い。

仕事柄、生活保護の人と話すんだけど、生活保護の人がiPhone17Pro持ってて、私がiPhone14なのは、社会制度のバグ？

後期高齢者は医療負担20%で、私は30%。そもそも仕事で病院行く暇ない。老人は暇だから朝から病院行ってパン屋でパン買って、夕方は犬と散歩してて、まじ、社会のバグ。

先の短い高齢の方のために税金を使うより未来ある子どもたちの学校生活や、子どもがいる家庭のために税金を使用してほしいと強く思います。朝霞市、新座市、近隣の中学校では理科の実験をたくさん行っているそうです。低所得層のみでなく所得に関係なく多子世帯3人以上子どもがいる家庭にも同じような支援を望みます。

ブラック企業が多い印象

パワハラも多い

プライベートがない、休日も無償で働く（メール、電話対応）など

授業料、学費が高い、給食費無償化を願う。補助が出るにしても、1度払わなければならない、それが負担である

中国人、他国への免除制度多すぎる。日本人学生

同世代平均値の年収があっても、税金による搾取が大きく残念に感じる。現場で普通の生活であれば、こどもを持てば生活が厳しくなることは確実であり、こどもを持つことに前向きに考えることが難しい。

ブラックバイト・不安定雇用は、個人の自己責任でなく社会のセーフティネットが揺らいでいる所があると思います。子供・若者へのお金を使う事は未来への投資であるので前向きに取り組んでほしい。

多文化共生をうたっているが、外国の文化を尊重することと取り入れるのは違うことだと思う。日本人(特に女性)が安心して暮らせる、治安の良い日本を継続できる制度にしてほしい。

共働きで2人とも都内まで往復2時間かけて働きに行っており、頼れる人も身近におらず、子どもを2人持つことがハードルとなっている。

所得だけで低いから手当があつたりそれなりに高いと税金が高いたいで恩恵が受けられないとか止めて欲しい。収入が低くてもネイルや自由な時間があり遊んでいる人もいる。(全ての人ではないが)収入が高くても借金があり朝から夜遅く迄働いて、高い税金を納め自由な時間もお金も無い人もいる。不平等な世の中を変えて欲しい。

失業した時のサポート

建設業を営んでいます。募集にお金を何年もかけましたが、反応がありません。社会的風潮ですかね？

大学授業料、貸与型奨学金で負債をきえる負担を無くして欲しい。

将来の年金額が少ないのではという不安から、貯金ほぼ全てを投資で運用している。育休が受け入れられ取りやすくなっていることは良いが、育休を取ることでキャリアアップが一時的に停止することは避けられず、仕方がないこととは分かっているが悔しい思いをしている。少なからずそれが原因で、一人当たりが産む子供の人数が減り、少子

化に繋がっていると思う。

育児や子育てに関する支援。それに伴う雇用問題
や男女の格差への問題解決

少子高齢化を改善すべく若い世代がもっと安心して
子育てが出来る様より改善が必要。
給付金等の増額。

市民会館の建て替えはどうなっているのか。一日
も早く立ててほしい。市民の文化活動にはマイナ
スになっていると思う。計画性が無い事は大人と
してどうなのか

議員の人数減少、あんなに人がいるのか？ 宗教
のネズミ購の様な勧誘を取り締まり(信仰は自由
だが他者を無理に強制する必要はない。)交通の
充実、バス 等

小中学校の教員の充実(教員、補助員の増員等)
中学校の部活動の充実

年々、税金(社会保険料含む)が上がっており、
働けども生活が向上しない(働くのがばからしく
なる)。また、森林環境税や再エネ賦課金等意味
不明な税金が度々追加されることに怒りを覚えます。

精神障害者差別のない職場

外国人に学費給付するくらいなら、日本の子供達
にお金を使ってほしい。日本に外国人留学生が増
えるばかりで、ここはにほんなのか？とたまに思
う。日本人が苦しんでいるのに外国人優遇して、
日本人ファーストであってほしい。

現在、東京で看護師として働いているが、志木で
の看護師の給料も上げてほしい。

日本共産党は国政に何か影響がある政党なのです
か？政党としてそのPresenceに何も見聞きしない
のですが。全く期待出来ない政党の一つです。

ブラック企業や奨学金にも縁がないが、同世代
(20代前半)の政治や社会問題に対する理解度や
積極性が足りていないと思うので、小学校や中学
校で、新聞やニュース等に10分程でいいので触れ
る機会を作ったほうが良いと思う。
また、若い世代に対する新聞購読に関する補助金

などがあれば、自分も利用したい。
電子版の日経新聞を読みたい気持ちはあるが、毎日読むと安いものではないため、そういった補助制度があれば、手を出しやすい人も少なくないと思う。

上野議員様、一人で頑張り過ぎないでください、市議会での質問事項にも引き続きご努力願えれば幸いです

将来もらえる年金を確約してほしい（20代男性 代筆）
もらえない、または当てにしないようです。

学費の免除（勉強したい人には、無料で学ばせた方が日本のためになると思う）

若者の側を考え方を調整、精神的な成長をした方が変化の激しい時代を生き抜き次の世代へ日本をつないでいくにはよいと考える。上記を前提として親から受け継ぐ貧困の連鎖を断ち切る。健康安心安全をサポートし自立に向かわせる支援が必要。ひいては日本国のためになる。

物価高で生活苦しい

子供が春から大学生になりますが、学費が高く不安です。

子供手当や充実策

税金が高い。これでは、成長経済に繋がらず、デフレなど脱却できるわけがない。まずは、ガソリンの暫定税率をまずは廃止して、燃料、物流コストを減らすことが良いと思う。増税ではなく、減税・成長投資という考えが重要であるはず。名古屋市の減税による増収の例も参考に、志木市政でもできる減税や成長投資をお願いしたい。

子どもがボールを使って遊べる公園が少ない。ボールで遊んでいるだけで何故学校に電話がかかってくるのでしょうか。子育て支援はお金を2〜3万円増やしたり、配ったりするだけではありません。オムツ代、ミルク代、離乳食、保育園代...、ベビーサークルなど安全のためのグッズ。とてもお金がかかります。物価高対策も、もちろん進めてほしいです。

福祉で働き、ぎ技術が必要なのに、パートは給与が

少なく、皆止めていく。

他 169 件の回答が非表示になっています

問10：あなたがお住まいの地域での改善要望（例：傷んだ道路改修・防犯灯設置・カーブミラーの設置・道路照明等の設置など）がありましたら、できるだけ具体的に場所、番地などをお書きください。また、日常生活（暮らし、生活保護、子育て支援、障がい福祉、労働相談、法律相談）などの相談事。いままでの設問に触れていない事項などお書きください。ご相談に対応させていただきます。

396 件の回答

特になし

上記に子育てのことは記載。子育て支援が充実したり、出産にかかる費用の無償化などがなければ子供を作りたいと思えない。少子化問題は人口減少で負担増になり未来の鍵になるはずにもかかわらず、多少のサポートしかなく、老人の支援の方が強くなってきている。

特にない

志木高校入口の交差点、右折禁止にしてほしい。
（バス停）国道は信号ながいが、バス通りの信号が変わるのが早い。右折車がいるとバスが通れず何本も信号待ちすることがある。

上宗岡4-20付近の交差点ハートランド志木の並び信号が欲しい。2020頃までは周辺に建物がなく、見通しの良い交差点だったが、建物ができて見通しが悪くなり、夕方に交通量も多くなるからバイクや車の接触事故が多発している。

ペアーモール内に閉店するテナントが増えていることが気になっています。志木二中前のおり（マロニエ通り）が夜間暗いことも気がかりです。保育園児・小中学生も通る道なので...

選挙公報がはいふされるようになって、とても助かるのですが、もし可能性があればもう少し早く配ってもらえると嬉しいです。けっこうギリギリに届くので。

最近の状況で道路にゴミ・ペットボトルのポイ捨てが増えていて、町が美しくなる対策が必要です

子供達が遊びに行くと、夕焼けチャイムは鳴りますが、公園に時計は無く、とても不便なので設置をお願いします。

総合福祉センター近くの254バイパス信号機付きの交差点中宗岡側に自転車道路を作って欲しい(略図あり)^a

宗岡の川越新座線カーブ(到立教グラウンド)部分にゴミ放棄が多いです。雑草の除草もお願いします。(雑草がのびるとゴミが増えます。)

上宗岡2丁目の排水路の掃除が不十分で多雨の際に心配。浦所線から上宗岡2丁目の交差点を曲がり、県道36号へ進入して進むと、横断歩道が200mほど先にしかないのが不便そう。横断する老若男女を見かける。パチンコスコーピオン、三和運輸のあたりはゆるいカーブもあり、浦所方面から来る車には視界も悪い。横断歩道の設置が必要。

バス停いるは橋駅付近の交差点における暴走族の騒音について

平素より地域の安全・安心なまちづくりにご尽力いただき、誠にありがとうございます。

バス停いるは橋駅付近の交差点付近において、夜間(特に深夜帯)に改造バイクを乗り回し、意図的にエンジン音を大きく鳴らす暴走族の集まりが頻繁に発生しております。

近隣の住民は騒音により安眠を妨げられており、大変困っております。

また、近くに交番があるにもかかわらず、警察の対応が見られず、実質的に放置されている状況です。

地域の安全および住民の生活環境を守るためにも、警察との連携強化や定期的な巡回など、何らかの対策を講じていただけますようお願い申し上げます。

ご多忙のところ恐縮ですが、ご対応のほどよろしくお願いいたします。

駅の新座方面に合ったイオンが閉店してから衣料品は宗岡のしまむら・アベイルまでいかない手

に入りません。本町から遠く、車もないので自転車で行きますが、しまむら・アペイル前は歩道が狭く交通量が多いので怖い思いをしています。改善されないでしょうか？また、市民墓地や障がい者の働ける場（企業）も増えてほしい。

～傷んだ道路～ 市役所から宮戸方面に向かって二本目の道に傷んでいる部分があります。

全体的に狭い道が多い。来年から取り締まる自転車通路左通行がとても不安。基本それならまだ良いが、ガチガチにやり過ぎると道路の混み具合も改善しないと思う。

館1集会所と保育園の間に信号機が必要

中学生です。もっと友達と集まれるような施設を増やして欲しいです。勉強ができたり、交流ができたります場所が少ないと思いました。

帯状疱疹の予防接種の補助金の金額を上げてほしいです。

外国人問題が騒がれているが、そもそも実態把握ができていないことが、その不安に拍車をかけていると思うので、志木市として、率先して実態把握に努めた上で、情報発信をしてほしい

ベビーカーや車椅子等で動けるだけの段差のない道路になれば幸いです。

憩いの小道、道路が狭く危ない。図書館周辺の喫煙、保育園があり子どもが多いので危ない。駅前にたむろする外国人、駐車ゴミのルールを守らない外国人

下宗岡二丁目付近、通勤時間の車が猛スピードで抜け道として使用するためとても危険です。
また、自転車でのながらスマホ、一時停止違反、逆走も多い。
朝、犬の散歩で飼い主は歩道を歩き飼い犬は車道を歩いているなど、モラルの低い飼い主をよく見かける。
市役所近くの橋の上で幟を掲げてのアピールは車を運転する側からしたら迷惑です。
理由は、気が散る、よそ見運転になる、渋滞に繋がる。

空き家問題の解消への取り組み、更地後どうする

のか。オープンにする手段、情報公開のあり方を検討すべきではないか。

極端な一部の人の意見、要望（例えば、子どもの声がうるさい、盆踊りの音がうるさい、など）を聞きのは分かるが、それで制度を変えるのはどうかと思う。

道路がボコボコ。地図付き

親が障害を持っている場合の子育て支援

マルイ横アンダーパス。ライト点滅、ポール破損。チカン対策監視カメラ。

①保育園が多い方だと思うが、満員で入れなかった。そのため仕事を辞め、自宅保育を選ぶしかなく、女性の社会復帰が難しい状況をどうにかしてほしい。

②柏町1丁目のマルケイ精肉店について。店周りの住宅街は道が狭い。しかし車を利用する家庭は多く、マルケイ精肉店の自転車や業務で使用するカゴ？やバッグ？などが道路沿いに置いてあり、邪魔である。客の駐輪場もないため、狭い道路によく置かれているが、近隣住民としては車を出す際に邪魔であるため、諸々整理して欲しい。また道にゴキブリが出たり不衛生なのも近隣住民としては不快極まりない。しかしこの店舗の店員は皆常識がないのか、以前からさまざまなことに対しての言動がおかしい。近隣住民は迷惑しているが、自分たちは長年住んでいるものとして偉そうにしており、新しく近隣に引っ越してきたファミリーには非常識なことをしてくる。正直市役所を通してのクレームレベルだとも思うが、どうしていいか、どこに対応してもらおう案件なのかわからず、困っている。

川のそばなので水害が心配。土手の草刈りの回数が減っている？土手で虫、アライグマの害に困っている。

受動喫煙対策を推進してほしい。見回りではなく、タバコパスターズ的に路上や施設にその姿勢がある指導員の配置などをご検討いただきたいです。

柳瀬川土手が散歩コースとして快適に歩けるようにして下さい。富士見橋～高橋手前の右岸は河岸の一部通れません。また大回りした道路の道幅も

狭く交通料が多くて危険を感じます。

上宗岡5丁目の交差点から先の、袋橋通りの道が狭く車が通りにくい

八潮市での水道管事故があったので、志木市でも水道管の点検を徹底してほしい。

場所の特定は出来ないが、二輪車路側の舗装の悪さはひどい、危険を感じる事が多い。

地域のコミュニケーション不足昔からの人達が主体で行動しているが、協力などしない。

道路が狭いため広くして欲しい

コナカの交差点の信号機と街灯の設置こめじるし
※地図有り

下宗岡最寄りのヤオコースーパーで、良く買い物をするが、狭いアクロスドローをいつも車が多く走回しており、歩行者は歩きにくい。狭い歩道且つ障害物を通して苦勞します。
車のほうはグルリと廻ってほしい！！

歩道の整備。高齢者が歩道を自転車でおるときに、凸凹していて危ない。車道の方が平らである。でも、自転車でおるときは、大きな車が走るので危ない。

近辺では特にありません。

生活保護不正受給無くすため条件見直し
本当に困っている人に税金を使う

あきはね通りが道がガタガタ、交通量が多いためコールタール？がよくかわかなくうちに車が走行するためか、端っこの方が波うって、自転車などでおると非常に危険なためみな歩道の方を自転車で走行するため、母が高齢の為心配。

子供手当が世帯主に振込をして頂いておりますが、主人からもらったことがなく、出生時に子供の口座等、振込先をこちらで指定させて欲しい。

子育て支援に関して、発達障害の子どもが発達検査を病院で受けることが出来ないくらい予約が入っている。

大学も大切だが、将来の日本の職業に貢献できるであろう専門学校の学費なども年収が低い方だけじゃなく年収関係なく補助してもらえると今後助かると思います。

上宗岡に住んで50年過ぎました。通路、水道管の改善を望みます。

現在74才でも朝から毎日仕事に行っている。近所にも仕事をしないで、朝からパチンコにいてファミレスでごはん！ふざけるなと思う。生活のために仕事、税金払ってもっときびしく良くその人を見てからにしてほしい。介護施設で働く人にはもっと給料を上げた方が良くと思う。老人介護はなかなかできるものでもない、若い人が一生働けるとおもえるように。

私の自宅から志木南口に向かう道は歩行者、自転車、車で（特に夕方）非常に混み合い（入り乱れ）車は遠慮もせず、前方から突っ込んできます。とても怖いです。

志木は常識の無い人が多い、人の自転車のかごにゴミをいれたり、ぶつかってきて謝るかと思うと、にらみつけられたり、何年か前は南口交差点で酔っ払い運転の（自転車）男にひきにげさるたり、警察に行きましたが、その後何の音沙汰もありませんでした。この時はズボンが汚れるだけで特にケガがありませんでしたが、私は突っ込んで前につんのめりました。処方箋を持って薬局で薬をもらいに行く途中でした。

自宅前、中宗岡1丁目13番地の生活道路（水道局正門からバイパスへ抜ける道）がバイパスが出来て以降、抜け道に使う人が増えて、しかも30キロの制限速度を守らず結構なスピードで通過する車両が増えて危険度が上がりました。

この道は元々道の間部にポールが有り、通り抜け出来ない構造だったと聞きました。

小さい子供たちも沢山通る道なので、安全対策を徹底して欲しい。

志木二中 志木四小学区の小中一貫校の廃止を強く望みます。

今、四小・二中に通わせている中で小中一貫校になる事のメリットが何も感じられない。

のぞんでもいないし、不登校になったり、対人関係で何かあった場合の逃げ道も全くなくなるし、9年間も一緒にいるのか...と途方もない気持ちなる。と我が子が呟いていて不安しかない。

宗岡セシモニーの脇の細い道、よく通りますが狭いのに脇は草があり端に寄らない。抜け道で車がよく通るので怖い。
あとは志木市は全体的に街灯が少なく暗い。駅から離れているため人通り少なく、暗いのは安全面でも不安

3小までの道のりが危ない、交通量が多くいつ自分の息子が事故に遭うか不安、また朝霞に比べて公園が少なく、市民プールもなく学校での授業が年々4回しかなく、中高生になって溺れて当たり前です。

カーブミラーがまげられていて、機能していない。既に5年以上ほうちされたままである。(柏町6丁目)非常に危険であるが、そのような放置のカーブミラーがいくつもある。

サミット前(柳瀬川駅)の道路がデコボコしているので歩くのが危険
マロニエ通りの樹木が多すぎる。
志木市民体育館が将来何になるのか関心がある。
シルバーセンターのシルバー向け職種が少ない。

子育て世帯ですが、通学路の歩道が狭く、危険と感じる箇所がある。
公園が充実していないと感じる。

議員さんが自分の足であるいて傷んだ道路、カーブミラーの設置など、ご自分の目で見て廻ったらどうですか?選挙の時だけにいいことばつか言うように思います。

防犯カメラを増やしてほしい

防犯カメラの設置、学校給食費は義務教育期間は無償化に

生活保護受給者の生活水準に疑問を持つ。本当に就労が困難なのか、もっと厳格に審査すべきです。また、生活保護受給が確定した後も、定期的な審査を徹底すべき。あつてないような形だけのもののような気がする。

宮戸橋から秋ヶ瀬県道間の歩道の狭い所があり危険なところがあります。

高橋の両方に歩道を作ってほしい。今ある歩道は

狭い。

歩きやすい歩道の確保、高齢者が安心して歩けるように、ベンチなどがあって散歩したくなるような歩道を

年金が少ないのに仕事がない。
備蓄米や安価なおこめが

下宗岡4-8新田入樋付近、志木側から朝霞市内間木に抜ける十字路にカ-、ブミラーの設置を求めます。中宗岡2-20-14,交差点にカ-ブミラーの設置を求めます。

我が家の南側の道路は昔道路計画で公道なるはずでしたが中止になり、現在不動産やの所有になってます。道幅もきちんと整備されていて、また東側の公道が細く毎日トラックが、私道で方向転換したり使用頻度が高く、大雨のときなど坂の上から水が土砂と一緒に溜まってしまいます。なんとかならないでしょうか？

県道40号（本町6～5丁目付近）へのガードレール設置　フォーシーズン志木信号～ゆりの木通り

- ・ゴミ当番が面倒
- ・児童手当をなくして住民税の減税
- ・生活保護者がapple watch ウルトラで自分がapple watch SEなのはおかしい

毎日せせらぎの小径を歩いていますがかねかねして歩きづらい。また犬の散歩はいいのですが、フンがそのままが多い。あと、せせらぎの小径交差点近くの岩がおいてある所のハナミズキの葉がじゃまで歩きにくい。選定して欲しい。

いろは保育園前坂道の防犯灯設置

宗岡公民館、図書館が今後無くなるような事を聞きましたが、この地区には絶対残して欲しい。道路が新しくでき交通量が激しくなるなか、取り壊しには反対です。子供達、若い中高生が夏休み等よく利用しています。

上宗岡全般、平坦な道の整備

志木ニュータウンには街区ごとに集会所があり、図書館もある。しかし、市の中心地からはずれていてのために、保健施設や公会堂からは遠い。現在

は車が使えるが、あと何年したら運転出来なくなるだろう。他市にあるようなミニバスの復活を望む。体育館もなくさないでほしい。

防犯灯をもっと設置してほしい（二中周辺）

私道に植栽，植木鉢。消防車入れない。・・・

傷んだ道路改修 図あり

子育て支援の拡充を進めていただきたいです。

私は喫煙者である。志木駅の東口・南口に喫煙所を作ってほしい。たばこ税が入っているのでその税を使えば可能と思うし、町がむしろキレイになると思う。（タバコは害という認識はわかるが！！）

- ・街灯が少なく、夜道が暗くて怖い。
- ・保育園で、子供の発表を平日に設けて午後に子供と一緒に帰らないといけなかったことが年数回あった。午後に出勤の場合は、他の預け先を探すように言われた。就労の為の保育園としていかなものかと思う。志木市としてどのように考えているか問うて欲しい。

信号機のない横断歩道で止まらない車が多すぎる。例えば、「慶應志木高校」の信号機前の横断歩道は、車両信号機が黄色になると、スピードを上げて突っ込んでくるので怖い。ランプを設けてはどうだろうか

日本共産党の公約を見ると、とても良い公約だと思うが、党名のイメージがよくないのでは？「共産党」というと、独裁国家というイメージがある。思い切って党名をかえてみては？
もったいない。

横断歩道の安全確保 夕方の暗くなり高齢者には危険。下宗岡ヤオコーの浦和方向の先

これからの高齢化社会について
痴呆の父の介護をしたいが（子は私一人）自分の仕事を辞めると生活がたちいかなくなります。父は貯蓄がほとんどなくこの先どうやって介護したら良いのか途方に促されています。これから、同じ様な問題を抱える50代の方がたくさん出てくるのではないのでしょうか？
又、父は東北の田舎暮らしのために免許返納すると生活の足がありません。福祉乗り合いバスも

通っていません。地方の福祉格差にもっと国が援助すべきだと考えます。

高齢者の「居場所」づくりの拡大をはかって欲しい。

本町3丁目の交差点・・・危険（地図あり）

創芽企画（株）の路上駐車が多い。子どものいる家庭が多いので標識を立ててほしい。

市内循環バスの復帰

大原一富士見線の街路樹“ゆりの木”について。葉が繁茂し、交通信号が見えにくい所がある。落ち葉も発生する。剪定時期をもう少し早く。

○志木第二中学校区の義務教育化計画は無謀、金銭的にも多額すぎるし、学校の使い方もキケン。子どもたち小5、小6のきょういく上もよくない。授業時間、部活動、行事、対応できないと先生の負担も増加する。

○体育館、公民館の複合施設についても再考が必要、駐車場が少ないのは意味ない。

市民会館の着工の具体化を示せ。なぜいつまでも放置なのか？

上宗岡の県道36号を広くしてほしい。自転車はどこを走ればいいですか？マミーマート側から国道254号にでる道です。その先のミニストップを通り、志木駅へ向かう道も朝の車の渋滞がひどい。上宗岡側から、志木駅へ向かう道をきれいに、又、道を増やしてほしい。（宗岡地区、もっとお店増えませんか？スーパー、100均、衣類品等）

歩道の段差が多くて繋ぎ目でのつまづきの心配。フラットに整備してほしい。

幸町は公園がなくマンションの敷地内が遊び場になってしまっている。

公園の造成、放課後や休日の小学校、中学校の校庭の開放を望みます。

道路照明灯が暗いし（中宗岡）、少ない。

高齢者のかた、認知症の方が使うことのできる「見守りSOSステッカー」について、他の都市の

記事で私も初めて存在を知り、志木にもあるのか調べて、あることを先月になって知りました。高齢者の方、認知症の方がつけていても、周囲の私たちが知らなければ意味がないです。なので、定期的に広報にのせるか、待ちの掲示板や市の施設等に掲示してもっと広く知らせてはどうでしょうか。知ることで手助けできるきっかけになったり、そう言う方のご家族も少し楽になるのでは？と思います。

幸町のマルイへと行く歩行者、自転車通路の電気が1年近く点滅しているので交換してほしい

とりあえず営業時間を長くしろ

温暖化対策をして欲しい。ソーラ-パネルに代わる物を作って欲しい。夏の仕事は外で働けない。

一人暮らしで、アルバイトをしたくても、キャリア、能力があっても年齢で面接もしてもらえない。

埼玉は最低賃金を下回っている。高齢の人も、もっと積極的に採用して欲しい。

第二福祉センターの大きな木の落ち葉清掃を近隣住民がしています。葉が大きく、排水口につまる恐れがある為、センタースタッフの方をお願いしたいです。

細田学園通学路。朝夕、通勤者と逆向き。横断歩道渡れない。自転車、生徒、一般人で危険。通学路を変えて

道路表示の更新、自転車の通路表示

他 290 件の回答が非表示になっています

問11：市政や国政についての率直なご意見、また日本共産党や党市議会議員に対する、ご要望やご意見など、自由にお書きください。

381 件の回答

特になし

共産党に頑張ってもらいたい。

頑張ってください

議員にいいイメージを持っている人は少ない。企業の幹部社員の方がよっぽど仕事をしていると思う。信用がない。信用の可視化が出来ていない。国に期待などできないと思っている。無駄な税金を使われてるイメージや、必要な所への税金投与がないと感じ、無駄な税金の使い方や、公費として無駄な費用を使われているイメージ。自分たち（政治家）の私欲の為に給料が高い政治をやられているイメージしかない

ふれあい号の復活

1日1便でも出してもらいたい。元気な人ばかりではないと思います。志木市の福祉って何ですか？弱者切り捨ての様に思います。

共産党という時代錯誤的で強権的なイメージの党名をまず変更し、批判や反対ばかりの無責任な政党から、革新的ではあっても本当に国民のために役立ち親しまれる政党に脱皮すべし。

憲法9条が揺らいでいる社会情勢に不安を感じています。一人一人の尊厳が大切にされる世の中であってほしいです。

力でねじ伏せる今の日本ですが、是非意見を言い、信念を変えず頑張っていたきたい!!

市民会館、体育館建設の失策は市長だけでなく、市議全員ではないのか!!皆な、知っているのに!!

9条以外の憲法も変えないでよいと思います。

国会議員の定年を考えるべき、金の亡者が多い、国民の税金を軽んじ過ぎている

外国人に優遇しているものがあれば、税金を納めている日本人を先に優遇して欲しい、日本人にファーストで

移民問題について、もっと危惧して欲しい。治安が悪くなると少子化も進むという悪循環に陥ると思う。外国人の素行の悪さを見ると不安しかない。

子供が4人います。習い事など不自由な状態です。ひとりこと差がついてしまい申し訳なく思います。こんな風に思わなくて良い社会だと良いと

思う。(もちろん4人とも大学進学なんて無理です。)

生活が厳しい状況で、生活保護の方が増えるのは仕方ないと思いますが、毎日パチンコに行ったり、ペットを多頭飼っている方が多く居ます。受給者の生活チェックや就労支援をきちりしてほしい。

こども誰でも通園制度に反対(現場は保育士不足で大変。そんな中、園に慣れていない子が登園すると、乳児は泣いてしまうので、1人職員がつくことになる。そうすると、担任は自分達のこどもが見れない。負担になる。親はリフレッシュになりいいのかもしれないが、こどもは知らない人や知らない場所に預けられ、情緒が不安定になる。母と子の愛着関係が必要な時期に、こんな制度はおかしい)

不正等なければ良い。

米の高騰

- ・生産業者から米を買い漁る個人ブローカーや企業の公表、その米の行方
- ・米国米により、自給率が下がるのが心配

共産党個人的に好きな党です。問10のようにいるいるな事すぐやる課のようでたすかっています。党としての活動というか活躍というか、私にはよくわかりませんが、ずーっと応援してました。これからもずーっと応援します。

現市長の再選を許さない。リベラル勢力の数を増やす。国政では、現実的なリベラル勢力を増やす。戦略的な協力が必要。原発拡大勢力(国民民主、維新、自民党、参政党)を減らす。

空き家問題はどんな取り組みを。

日本共産党は日本人の為の政治をしていないイメージ

市議会議員の方々は市政に対して真摯に活動されてると思います。

しかし、市民に対しての露出が少ないため誰が何をどのような活動をされているのかがさっぱりわかりません。

共産党はカウンター政策としてでなく！こう主張

する、こう組み立てていく姿勢がじゅうようではないか。税、社会保障、対米関係、国防、無駄削減（予算配分）にどう取り組むか、積極的政策を求む。

実効的な政策、共感実現できなければ、政治の意味があるのだろうか…。本当に何が大事か、本質論を踏まえて欲しい。

補聴器機助成について 高齢化が進み周りの人達の中にも耳が良く聞こえないけど補聴器も高くて年金暮らしでは買えないと… 9月28日の朝日新聞に加齢性難聴対象に県内25市町で補聴器購入助成をしているとの記事が掲載されていました。志木市でも是非、市の助成導入を要望致します。

・現場、現実、現状の確認・言ってみて、聞いてみて、やってみせ、やらせてみせて、現状の改善
・上野たくまさんを知りません。

共産党は常に正論を言うが少数野党であるためいたしかたない。他の野党との共闘を考え、妥協点を見出すことも必要と思われる。

国民の為に働いている共産党に期待しています。若い人達に共産党について、もっと知り理解して欲しいです。教育が大切です。

高齢者に対しての市政の力がよわいです。祝い金をあげるべきです。500円券2枚は少ない。80才（一万円）90才2万円100才3万円

館図書館の休日廃止

市政に関しては地域住民第一の支店から取り組んでもらうことを望みます。

よろしくお願い致します。

館地域は高齢化が高くなり、市役所や第二福祉センター、宗岡地区方面への交通の便が無くなり、大変不便です。現在志木駅経由でバスに乗らざるを得ません。時間も費用もかかります。バス代を徴収しても結構ですので市内バス循環をお願いします。

保守に対して全面反対ではなく少数党なんだから、少数意見として強く望むべき所を集中的に意見をのべるべきでは。

応援しています。

党などに関わらず市民のための政治をしてください。誰が見ても聞いても正論は正論。多数決で物事をきめないで。

待ったなし地球温暖化、異常気象対策を最優先に考え予算を集中する。志木市が「温暖化阻止推進都市宣言」をする。

- 1・市内の小中高生へのアピール、危機訴え。
- 2・太陽光発電、省エネ窓、生ゴミ乾燥機遮水シート、等への補助金、LEDへの変更を完了させる。
- 3・廃油（食用）の活用、衣服の再利用

市議選で立候補者が少なく、政治以外の志の強い方が立候補して無投票で当選してしまう。いっそ、議員定数を減らしたらどうでしょうか。

立候補の時に税率下げますとかいい事言っても実際に議員になったら口だけの人お多い

祭りなどの活性化、朝霞市は公園などの施設が充実

国会議員の定数削減、給与の引き下げを行うと共に、お金のかからない議員活動ができる仕組みを作って欲しい。及び、国民の投票が生かせる選挙制度を作って欲しい。

地域にすむ人々の小さな思いを取り上げて市制にいかしてもらいたい。議員が一人しかいないということで、大変だと思いますが、頑張って要望を発言していただきたい！
議会が、議論を重ねて良い施策が実現できるようにしてほしい。市民の意見を聞く、と、言うことで形だけになっているような気がします。

国政でも同じようなことが言えるのですが、議員の働きは、市民生活の良い変化をもたらすものであってほしいです。

共産党は真っ当な事言ってるのに、何故支持率が上がらないのか？募金や投票でしか協力出来ないが頑張って

健康高齢者の有効活用の検討

共産党を応援しています。様々難しいことがあると存じますが、真っ当な政治に向けてくださることを一有権者としてここから期待しております。頑張ってください。

女性が天皇になれないのはおかしい。なぜ、政治家が決めるのか。秋篠宮家の色々な謎が解決しないまま皇統がうつるのは納得できない。自民党が票固めのために、変な団体と繋がって男系男子としている。統一教会でこりてない。

一般企業は、定年の歳がもうけられているが、なぜ、政治家には定年の歳がもうけられてないのかわからない。

政治家と年収400万円の人では感覚が違うので、政治家になってから、5年位は年収400万円の生活をされると金銭感覚が少しは理解して貰えると思う。

本当に日本を良くしたいと思う方は、5年ぐらい我慢できると思うので、そんな方を応援したいと思います

どんなに経済の発展に力を向けようとしたところで、物価が高くて食料が手に入らなければ力が湧かないわけで、経済の発展よりもまずは食料、自給自足率を高めて、国民全員に安くて安全な国産の食料でお腹を満たせることが今後の経済の発展に繋がるのではないか。

世界を苦しめている脱炭素が正義なのか？に立ち返り、脱炭素政策を廃止していただきたい。

米高も物価高に影響しているので、なんとかしてほしい。米作りの農家に負担にならないようなかたちで。

志木の共産党は他の誰よりも市民に寄り添っている党だと思います。

(昔、市民相談に行った時、共産党さんだけが親身になってくれました)

頑張ってもらって、志木市がもっと良い街になって、市民が増える様お願いしたい。

昔、田中、加藤様が町をよくパトロール？していた。田中様には大変お世話になりました。

本当の野党は共産党、れいわ、社民党だけ。立憲とは止めて、れいわ・社民党と連携協力してください。

平和ということに対する認識と覚悟をすべての国民、特に政治にたずさわる議員、行政員に問う!

議員の顔が見えない、選挙の時だけ見える、ダメ

防衛費を減らして、保険料を下げる

総理の在職期間が短い(変わりすぎる)

自分の足、目で確かめて歩いたらどうでしょう。

日本共産党を親の代からしえんしています。正しい考えだと思います。ガンバってください。

お互いに世代交代があり、交流もなく、主義主張の隔たりを感じる。

年金アップしてほしい。

国政を担う国会議員を報道等で見ていると、私利私欲が強く、国家国民の事を本気で考えているのか疑わしい人も見受けられる。

対策1. 被選挙人(議員候補)になれる人に予めテストをし、合格者にその資格を与える。

対策2. 選挙人に対してもしっかりと情報提供を行い総合的判断ができるようにする。

共産党は少し怖いイメージ、優しい柔らかな議員を望む

議員さん、もっと若い方いませんか。

とにかく金銭面がきつい。今まで変わってこなかったから特に期待はしていない。

市の税金のむだ遣いは止めていただきたい。(立て替える必要のない市民会館、市役所等) 国は選挙前の公約をたやすく無かった事にするならば、初めからカッコつけた公約を掲げ無いでもらいたい。

他の市議は市長と仲が良すぎる反対意見が言えるのは共産党だけです、応援してます

戦争を煽って改憲しようとしたり、外国人の方や性的マイノリティの方や障害者の方への排外主義を広めたりする言説が多く、毎日とても悲しい気

持ちになります。

日本共産党は、そういった大軍拡や差別に反対しているの、支持しています。

全体主義や差別がなくなり、それぞれの個人の尊厳を守る国になってほしいです。

- ・ゴミ当番が面倒
- ・社会保険料が高い。何でもいいから減税して。
- ・「保守が気に入らない」とかではなく、国民の為に仕事して欲しい。足を引っ張る事が目的化してませんか。

自国至上主義の考え方向心配です。共産党の皆さんに頑張って頂き、平和で安心できる世の中にしてほしいです。応援しています。

高市政権の強権的な、極右な自民党、顔ぶれを見ただけで時代錯誤のじいさん達にうんざり。共産党という名前も若い人達にはき拒否感があるので。参政党は危険です。若い人達には支持されているので心配です。

日本共産党の「党是」実行していきたい。方針と具体策が私たち市民につたわってこないのが残念です。よって評価しづらいところもあります。

市役所に行かなくても出張所があるので便利ではあるが時間が短縮されがっかりしている。ニュータウンは銀行もなくなり商店街もさびしくなり町の活性化を望みたい。

志木第二中学校区の義務教育化計画が全く理解できない。対象の全家庭にアンケートを取って過半数の賛成が得られるのであれば実施してほしい。また説明がほしい。今のままだと子供よりも市に得があるようにしか思えない。そこに大金を使うのであれば志木市民体育館の改修をしてほしい。

住みやすい国にして貰いたいだけ。

- ・ 仕事中に居眠りする議員はクビにするべき。
- ・ 国会議員の数が多すぎる。半分でよい。
- ・ 市役所を土曜日、日曜日でも会長してほしい。もしくは、平日の開庁時間を午後8時ぐらいまでにしてほしい。

市長選、負けると分かっているにも挑戦、御党に拍手。アンケート見ればなしでは意味なし！・・・

翼賛化している市議会（就職先ではない）の中でただひとつ市民の方に目を向けているのが御党であることが残念。議員となることが生活の手段になっている。

会期中の居眠りや集中していない人をTVで見ますが給料のもらいすぎだと思う。100万円何に使ってもOKってなんですか？（通信費？領収書無しでOKってなに？）お小遣いですか

共産党は政党名を変えるべき、イメージが悪い。名称が有権者にアピールするのはNHK、維新、その他もイメージだけで票を得ています

①一度も共産党に投票したことはありません。②まず党名を変更することが第一。（世界中に共産主義国は存在するのですか？）③政党交付金を受けていない事等活動はたぶん現政党の中で一番マシだと思いますが、②の理由等で決して支持しません。

市民アンケートを取って意見を聞いてくれることに大変感謝申し上げます。志木市の暮らしやすさに寄与して頂きありがとうございます。

自民党が3回連続で負けたのは、国民が自民党をみはなしたのではない。自民党が国民をみはなしたから。いつ頃からか国民の声を聞かなくなり、「自民党」が家業になってしまったから。自民党の世襲率は40%、総理の世襲率は70%ぜひ、日本共産党は国民の声を聞く党になってほしい。このアンケートの取り組みはすばらしい。

国民に寄り添ってください

参政党への関心が高まっているが、人気はあっても政策提言は未知数？
共産党の党勢拡大のため、従来の方針や将来の展望をSNSや赤旗にて分かりやすくすすめて欲しい。
例えば、「年取の壁」の詳細、本当に分かりにくい

どんな市政の課題について真摯に取り組んでくださりありがとうございます。正しい意見は少数なのが現実ですが、訴え続けることが大事だと思います

ます。頑張ってください。

国も市も借金なのにバラマキはやめてください。
子育て支援、給食費無料化で充分。根本は非正規
雇用を止めること。防衛費の増大を何故野党は止
められない？国の借金が1兆円越えているのを追
及すべきです。国債に頼るのは止めて下さい。

市は箱物に金を使うな、市民へのサポートに。

先日の投票でも「反自民党」ということをベース
に考えて投票しました
いかに改憲させないか、今の政権にNOを突きつ
けるのに効率のよい投票先はどこか
という点で考えていました
その投票先で共産党も候補にあがっていました

以後の投票で共産党を応援するかどうかは、今後
の活動、活躍次第です

手放しに「応援しています」とは言いません
しっかりやってください期待しています

志木市は補助金が少ないと思う。志木へ引っ越し
てきたが、志木に住むメリットを見いだせない。

SNSなどでは、外国人受け入れによる治安の悪
化、土葬受け入れによる問題、外国人による不動
産買取などをよく見かけます。志木市がそのよう
なことにならないよう願います。

企業にあるように定年制を取り入れたらどうか。

選挙の公約をどの党もほとんど果たせていないこ
とに大きな失望と感じています。本気で取り組ん
でほしい。

細長い形の志木なので、宗岡の浦和よりど新座寄
りの幸町、館地区を結ぶ方法（バス等でお互い
に行きやすくする等）を考えて欲しいです。志木の
端っこ？！にあるお店とか広報で少しみることが
できますが、ほぼ知らないです。どんなところな
のか？！

メガソーラーパネル反対、スパイ防止法作って
ください。

とりあえず営業時間を長くしろ

暮らしが楽になるようにしてほしい。 給料が上がらないのに物価が上がりすぎる。

女性男性を問わず活躍できる社会を願います。30年間停滞している経済、情報ばかりが蔓延し、選択できる判断力精神安定を保てない自己責任論ばかり、ほんとうの意味での自主心を育くむ社会であって欲しいです。

議員を減らしてほしい。

他 275 件の回答が非表示になっています

ご協力ありがとうございました

ご協力ありがとうございました。

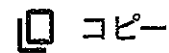

おそれいますが、以下も
チェックをお願いします。

年齢（歳代）

1,025 件の回答

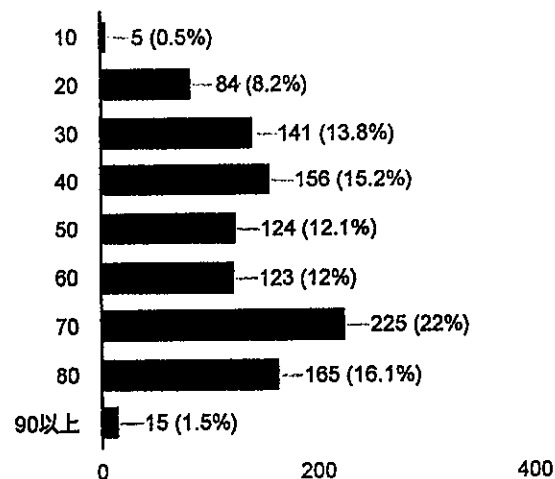

お住まいの地域



999 件の回答

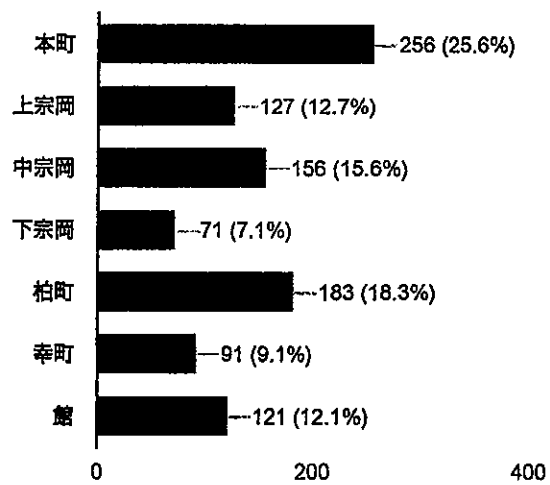

領収書等添付用紙

区 分 (※該当する区分にチェック)	支出番号	
<input type="checkbox"/> 調査研究費 <input type="checkbox"/> 研修費 <input type="checkbox"/> 広報費 <input type="checkbox"/> 広聴費 <input type="checkbox"/> 要請・陳情活動費 <input type="checkbox"/> 会議費 <input checked="" type="checkbox"/> 資料作成費 <input type="checkbox"/> 資料購入費 <input type="checkbox"/> 人件費 <input type="checkbox"/> 事務所費		
領収書、明細書等貼付欄		



Nojima
www.nojima.co.jp
事業登録番号: T4021001013566

領 収 書

様

¥2,090

(内消費税等)	¥190)
内訳 現金	¥2,090

但

2026年01月22日 (木)

株式会社ノジマ 048-486-1201



VIVA HOME
ホームセンター ビバホーム

アークランズ株式会社
登録番号 T4110001013829

令頁 山又 言正

志木店 TEL:048-486-4911

2026年 2月24日 (火) 11:37

0011 リサイクル	
4530966707751	
¥898 2個	¥1,796
小計	¥1,796
(外税10.0%消費税)	¥1,796
10.0%消費税等	¥179
外税合計	¥179

現計	¥1,975
お預り	¥2,025
お釣り	¥50

ビバ倶楽部カード(クレジット・ビバカードを除く)の累計ポイント有効期限は26年12月31日になります。

取引ID 202602242440000131950000

獲得ポイントは購入後、通常3日以内に反映されます。

返品は必ずレシートをお持ちになり1週間以内でお願いします。

キッチン : にしたに
R0001-#3195



0002440000131952602249



お困りことはWEBで
解決できます！随時
更新中！



ノジマ サポート

お買上げ日 2026年01月22日 17:59
 ご購入店 マルイファミリー志木店
 TEL 048-486-1201
 販売員 004607<004607>
 ご購入店 034 伝票No. 038119

注意 : 領収書、明細書等は重ならないように貼ってください。

領収書等添付用紙

区 分 (※該当する区分にチェック)	支出番号
<input type="checkbox"/> 調査研究費 <input type="checkbox"/> 研修費 <input type="checkbox"/> 広報費 <input type="checkbox"/> 広聴費 <input type="checkbox"/> 要請・陳情活動費 <input type="checkbox"/> 会議費 <input checked="" type="checkbox"/> 資料作成費 <input type="checkbox"/> 資料購入費 <input type="checkbox"/> 人件費 <input type="checkbox"/> 事務所費	
領収書、明細書等貼付欄	

Nojima

www.nojima.co.jp

事業登録番号: T4021001013588

領 収 書

様

¥4,520

(内消費税等 ¥410)
内訳 現金 ¥4,520

但

2025年05月06日 (火)

株式会社ノジマ 048-486-1201

Nojima

www.nojima.co.jp

事業登録番号: T4021001013588

領 収 書

様

¥4,568

(内消費税等 ¥415)
内訳 現金 ¥4,568

但

2025年08月27日 (水)

株式会社ノジマ 048-486-1201

WINHOME
ホームセンター ビバホーム

アーケランス株式会社
登録番号 T4110001013829

令頁 以又 言正

志木店 TEL:048-486-4911

2026年 1月12日 (月) 11:02

0011 WCL[®]-用紙A4冊
2970027933002

¥398 2個 ¥796
4203 袋大 ¥5

小計 3点 ¥801
(外税10.0%対総額 ¥801)
10.0%消費税等 ¥80
外税合計 ¥80

現計 ¥881
お預り ¥10,001
お約り ¥9,120



お困りことはWEBで
解決できます! 随時
更新中!

ノジマ サポート

お買上げ日 2025年05月06日 16:22
ご購入店 マルイファミリー志木店
TEL 048-486-1201
販売員 108956<004607>
ご購入店 034 伝票No. 032955
顧客ID 710007188****

1 21 純正インク P
LC411C 4977766810494
1,130 × 1 内 1,130
? 71 純正インク P
LC411H 4977766810500



お困りことはWEBで
解決できます! 随時
更新中!

ノジマ サポート

お買上げ日 2025年08月27日 13:11
ご購入店 マルイファミリー志木店
TEL 048-486-1201
販売員 006849<006849>
ご購入店 034 伝票No. 048730
顧客ID 710007188****

1 21 純正インク P
LC411M 4977766810500
1,110 × 1 内 1,110
2 21 純正インク P
LC411Y 4977766810517
1,090 × 1 内 1,090
3 21 純正インク P

注意 : 領収書、明細書等は重ならないように貼ってください。

領収書等添付用紙

区 分 (※該当する区分にチェック)	支出番号
<input type="checkbox"/> 調査研究費 <input type="checkbox"/> 研修費 <input type="checkbox"/> 広報費 <input type="checkbox"/> 広聴費 <input type="checkbox"/> 要請・陳情活動費 <input type="checkbox"/> 会議費 <input type="checkbox"/> 資料作成費 <input type="checkbox"/> 資料購入費 <input type="checkbox"/> 人件費 <input checked="" type="checkbox"/> 事務所費	
領収書、明細書等貼付欄	

コードNo. 1171035

領 収 書

No.P 562239

上野 玲 磨 殿

2025年12月12日

金額		百万	千	円
		7	2	110

但し、印刷物の修理代として
上記金額正に領収致しました。
(上記金額には消費税等
2010円を含みます)

明 細		光 掛 金	そ の 他	
入金、R区分				
	現金			
	小切手			
30	✓ 振 込	22110		
	郵 振			
31	手 形			
32	相 殺			
合 計		22110		
振込銀行		2025年11月28日お預け		
手形期日№		年 月 日№		

収入印紙

理想科学工業株式会社

本社 〒108-8333
東京都港区赤坂2-3-11

取扱者

この領収書は再生紙を利用しております

金額訂正または改変したものおよび社印、扱者印のないものは無効です。

注意 : 領収書、明細書等は重ならないように貼ってください。